



แผนพัฒนาท้องถิ่น (พ.ศ.2566-2570)

งานนโยบายและแผน
องค์การบริหารส่วนตำบลเมืองใหม่
อำเภออัมพวา จังหวัดสมุทรสงคราม
กรมส่งเสริมการปกครองท้องถิ่น
กระทรวงมหาดไทย



ประกาศองค์การบริหารส่วนตำบลเหมืองใหม่
เรื่อง ประกาศใช้แผนพัฒนาท้องถิ่น (พ.ศ. ๒๕๖๖-๒๕๗๐)
องค์การบริหารส่วนตำบลเหมืองใหม่

ตามที่องค์การบริหารส่วนตำบลเหมืองใหม่ ได้ดำเนินการทบทวนแผนพัฒนาท้องถิ่น (พ.ศ.๒๕๖๖-๒๕๗๐) เพื่อให้มีความสอดคล้องและเชื่อมโยงกับแผนพัฒนาจังหวัด แผนพัฒนาภูมิภาค รวมทั้งแผนปฏิบัติราชการประจำปีจังหวัด และแผนปฏิบัติราชการประจำปีกลุ่มจังหวัด เพื่อการบูรณาการแผนงาน โครงการ กิจกรรม และงบประมาณในพื้นที่ได้อย่างมีประสิทธิภาพขององค์การบริหารส่วนตำบลเหมืองใหม่ โดยสภาองค์การบริหารส่วนตำบลเหมืองใหม่ ได้พิจารณาอนุมัติแผนพัฒนาท้องถิ่น (พ.ศ.๒๕๖๖-๒๕๗๐) ให้ความเห็นชอบในการประชุมสามัญสมัยที่ ๓ ครั้งที่ ๑/๒๕๖๔ เมื่อวันที่ ๑๓ สิงหาคม ๒๕๖๔ แล้วนั้น

เพื่อให้การปฏิบัติงานขององค์การบริหารส่วนตำบลเหมืองใหม่ เป็นไปด้วยความเรียบร้อยและถูกต้อง อาศัยอำนาจตามระเบียบกระทรวงมหาดไทยว่าด้วยการจัดทำแผนพัฒนาขององค์กรปกครองส่วนท้องถิ่น พ.ศ. ๒๕๔๘ และแก้ไขเพิ่มเติมฉบับที่ ๓ พ.ศ.๒๕๖๑ ข้อ ๕ ข้อ ๑๗ ข้อ ๒๔ และข้อ ๒๕ หนังสือกระทรวงมหาดไทย ด่วนที่สุด ที่ มท ๐๘๑๐.๓/ว ๗๔๖๗ ลงวันที่ ๑๔ ธันวาคม ๒๕๖๓ องค์การบริหารส่วนตำบลเหมืองใหม่ จึงขอประกาศใช้แผนพัฒนาท้องถิ่น (พ.ศ. ๒๕๖๖-๒๕๗๐) ขององค์การบริหารส่วนตำบลเหมืองใหม่ ให้ทราบโดยทั่วกัน รายละเอียดตามแนบท้ายประกาศ

จึงประกาศให้ทราบโดยทั่วกัน

ประกาศ ณ วันที่ ๑๓ สิงหาคม พ.ศ. ๒๕๖๔

(ลงชื่อ).....

(นายผดุง แดงสกุล)

นายกองค์การบริหารส่วนตำบลเหมืองใหม่



ส่วนที่ ๑

สภาพทั่วไปและข้อมูลพื้นฐาน

แผนพัฒนาท้องถิ่น
(พ.ศ. ๒๕๖๖-๒๕๗๐)
ขององค์การบริหารส่วนตำบลเหมืองใหม่

ส่วนที่ ๑
สภาพทั่วไปและข้อมูลพื้นฐาน

๑. ด้านกายภาพ

๑.๑ ที่ตั้งของหมู่บ้านหรือชุมชนหรือตำบล

ที่ตั้งของหมู่บ้านในเขตองค์การบริหารส่วนตำบลเหมืองใหม่ ประกอบด้วย

หมู่ที่ ๓ ตำบลเหมืองใหม่	บ้านปลายคลองเหมืองใหม่
หมู่ที่ ๔ ตำบลเหมืองใหม่	บ้านปลายคลองอ้อม
หมู่ที่ ๕ ตำบลเหมืองใหม่	บ้านปลายคลองวัว
หมู่ที่ ๖ ตำบลเหมืองใหม่	บ้านปลายคลองชะนาง
หมู่ที่ ๘ ตำบลเหมืองใหม่	บ้านบางวันทอง



สำนักงานองค์การบริหารส่วนตำบลเหมืองใหม่

ปัจจุบันเป็นองค์การบริหารส่วนตำบลขนาดกลาง ณ วันที่ ๑๙ พฤษภาคม พ.ศ.๒๕๕๐
ตั้งอยู่เลขที่ ๕๖/๑ หมู่ที่ ๔ ตำบลเหมืองใหม่ อำเภออัมพวา จังหวัดสมุทรสงคราม

หมายเลขโทรศัพท์ ๐๓๔-๗๗๒๒๔๑-๒

หมายเลขโทรสาร ๐๓๔-๗๗๒๒๔๒

๑.๒ ลักษณะภูมิประเทศ

ภูมิประเทศ เป็นที่ราบลุ่ม พื้นดินเหมาะกับการเกษตร ตั้งอยู่ทางภาคกลางตอนล่างเป็นพื้นที่สำหรับที่อยู่อาศัยประมาณ ๖๐ % และมีพื้นที่ส่วนอื่น ๕ % มี ๓ ฤดูกาล (ฤดูร้อน ฤดูฝน ฤดูหนาว)

๑.๓ ลักษณะภูมิอากาศ

ลักษณะอากาศมีลักษณะร้อนชื้น อากาศเปลี่ยนแปลงไปตามฤดู ซึ่งมี ๓ ฤดู ดังนี้

ฤดูร้อน เริ่มตั้งแต่กลางเดือนกุมภาพันธ์ไปจนถึงกลางเดือนพฤษภาคม อากาศร้อนและแห้งแรงแบบบางครั้งอาจมีอากาศเย็น บ้างครั้งเกิดพายุฝนฟ้าคะนองและลมกระโชกแรงก่อให้เกิดความเสียหายแก่ประชาชน เรียกว่า “พายุร้อน” อากาศร้อน จะมีอุณหภูมิระหว่าง ๓๕-๓๙.๙ องศาเซลเซียสร้อนจัดมีอุณหภูมิประมาณ ๔๐ องศาเซลเซียสขึ้นไป

ฤดูฝน เริ่มตั้งแต่กลางเดือนพฤษภาคม ฝนตกมากในช่วงเดือน พฤษภาคม- ตุลาคม แต่อาจเกิด “ช่วงฝนตก” ซึ่งอาจนานประมาณ ๑-๒ สัปดาห์ หรือบางปีอาจเกิดขึ้นรุนแรงและมีฝนน้อยนานนับเดือน ในเดือนกรกฎาคม แต่ในเขตองค์การบริหารส่วนตำบลเหมืองใหม่ไม่เคยเกิดอุทกภัยรุนแรง มีฝนตกเฉลี่ยประมาณ ๙๐๐ มิลลิเมตร

ฤดูหนาว เริ่มตั้งแต่กลางเดือนตุลาคมถึงกลางเดือนกุมภาพันธ์ ในช่วงกลางเดือนตุลาคมนานราว ๑-๒ สัปดาห์ เป็นช่วงเปลี่ยนฤดูจากฤดูฝนเป็นฤดูหนาว อากาศแปรปรวนไม่แน่นอน อาจเริ่มมีอากาศเย็นหรืออาจยังมีฟ้าคะนอง อากาศหนาวอุณหภูมิต่ำสุด ประมาณ ๑๕ องศา

๑.๔ ลักษณะของดิน

ลักษณะดินโดยทั่วไปเป็นดินเหนียว ๒๐ % มีร่วนปนทรายเล็กน้อย ๒๐ %

๒. ด้านการเมือง/การปกครอง

๒.๑ เขตการปกครอง

องค์การบริหารส่วนตำบลเหมืองใหม่ มีหมู่บ้านที่อยู่ในความรับผิดชอบทั้งหมด ๕ หมู่บ้าน แต่ละหมู่บ้านมีสมาชิกสภาองค์การบริหารส่วนตำบล จำนวน ๒ คน ประชาชนมีส่วนร่วมในการจัดซื้อจัดจ้างขององค์การบริหารส่วนตำบล ประชาชนให้ความร่วมมือในการเลือกตั้งเป็นอย่างดี เช่นการเลือกตั้งสมาชิกสภาองค์การบริหารส่วนตำบล ในปี ๒๕๕๕ ประชาชนมาใช้สิทธิเลือกตั้ง จำนวนผู้มาใช้สิทธิเลือกตั้งนายก อบต. ๑,๓๔๓ คน จากผู้มีสิทธิเลือกตั้งทั้งสิ้น ๑,๘๗๖ คน คิดเป็นร้อยละ ๗๒.๕๖ จำนวนผู้มาใช้สิทธิเลือกตั้งสมาชิกสภาองค์การบริหารส่วนตำบล ๑,๓๔๒ คน จากผู้มีสิทธิเลือกตั้งทั้งสิ้น ๑,๘๗๕ คน คิดเป็นร้อยละ ๗๒.๕๕

จากผลการประชุมทุกครั้งที่องค์การบริหารส่วนตำบลจัดขึ้น มีประชาชนสนใจเข้าร่วมประชุมรวมทั้งแสดงความคิดเห็นที่หลากหลาย ส่งผลให้องค์การบริหารส่วนตำบลดำเนินงานตามความต้องการของประชาชน และประชาชนได้รับและมีส่วนร่วมในการพัฒนาองค์การบริหารส่วนตำบล นอกจากนี้ องค์การบริหารส่วนตำบลได้จัดโครงการอบรมศึกษาดูงาน ของคณะผู้บริหาร สมาชิกสภาองค์การบริหารส่วนตำบลพนักงานส่วนตำบลจัดโครงการอบรมศึกษา ดูงาน ของคณะผู้บริหาร สมาชิกสภาองค์การบริหารส่วนตำบลพนักงานองค์การบริหารส่วนตำบล โครงการอื่นๆ สำหรับประชาชนอีกหลายโครงการ เพื่อนำความรู้และประสบการณ์ที่ได้รับมาพัฒนาองค์การบริหารส่วนตำบลให้เจริญเท่าเทียมกับองค์การบริหารส่วนตำบลอื่นๆ และองค์การบริหารส่วนตำบลมีโครงการจัดซื้อเครื่องมือเครื่องใช้ในการปฏิบัติงานให้ทันสมัยและมีประสิทธิภาพ โครงการบางโครงการต้องระงับไว้เนื่องจากข้อจำกัดด้านงบประมาณ มีอัตรากำลังพนักงานองค์การบริหารส่วนตำบลจำกัด ไม่เพียงพอต่อการตอบสนองความต้องการของประชาชนในด้านการบริการ โดยองค์การบริหารส่วนตำบลแบ่งเขตการปกครอง ดังนี้

ตามประกาศกระทรวงมหาดไทย เมื่อวันที่ ๑๓ ตุลาคม พ.ศ.๒๕๔๓ ได้เปลี่ยนแปลงฐานะจากสุขาภิบาลเป็นองค์การบริหารส่วนตำบลตามพระราชบัญญัติเปลี่ยนแปลงสุขาภิบาลเป็นองค์การบริหารส่วนตำบล พ.ศ.๒๕๔๒ ประกาศในราชกิจจานุเบกษาฉบับกฎหมายีกา เล่ม ๑๑๓ ตอนที่ ๑๐๐ ง. ลงวันที่ ๑๔ ธันวาคม พ.ศ.๒๕๔๓ เป็นองค์การบริหารส่วนตำบลเหมืองใหม่ ในวันที่ ๑๙ มกราคม พ.ศ. ๒๕๓๙ มีพื้นที่ ๕.๙๑ ตารางกิโลเมตร หรือ ๓,๖๙๙ ไร่ ระยะห่างจากตัวจังหวัดสมุทรสงคราม ๑๗ กิโลเมตร

อยู่ห่างจากอำเภออัมพวา ประมาณ ๗ กิโลเมตร มีอาณาเขตติดต่อดังนี้
 ทิศเหนือ ติดต่อกับเทศบาลตำบลเหมืองใหม่
 ทิศใต้ ติดต่อกับตำบลบางแค
 ทิศตะวันออก ติดต่อกับตำบลแควอ้อม
 ทิศตะวันตก ติดต่อกับตำบลวัดประดู่
 พื้นที่ในเขตองค์การบริหารส่วนตำบล โดยประมาณ ๕.๙๑ ตารางกิโลเมตร

๒.๒ การเลือกตั้ง

ประชาชนในเขตองค์การบริหารส่วนตำบลเหมืองใหม่ ปกติให้ความร่วมมือในกิจกรรมทางการเมืองเสมอมาและประชาชนในเขตองค์การบริหารส่วนตำบล ยังมีส่วนร่วมในการบริหารงาน การช่วยเหลืองานองค์การบริหารส่วนตำบล เสนอแนะในกิจกรรมขององค์การบริหารส่วนตำบลในการดำเนินงานต่างๆ เช่นการประชุมประชาคมในการจัดทำแผนพัฒนาองค์การบริหารส่วนตำบลเหมืองใหม่ ประชุมประชาคมแก้ไขปัญหาความยากจน ฯลฯ

แบ่งเขตการเลือกตั้งออกเป็น.....๑.....เขต

จำนวนผู้มีสิทธิเลือกตั้งนายกองค์การบริหารส่วนตำบล จำนวน ๑,๘๗๖ คน

จำนวนผู้มีสิทธิเลือกตั้งสมาชิกสภาองค์การบริหารส่วนตำบล จำนวน ๑,๘๗๕ คน

(ข้อมูล ณ พ.ศ. ๒๕๕๕)

๓. ด้านประชากร

๓.๑ ข้อมูลเกี่ยวกับจำนวนประชากร (ข้อมูลเปรียบเทียบย้อนหลัง ๓-๕ ปี และการคาดการณ์อนาคต)

ปี พ.ศ.	จำนวนครัวเรือน	เพศชาย (คน)	เพศหญิง (คน)	รวม (คน)
ปี ๒๕๕๘	๓๕๔	๑,๐๗๘	๑,๒๒๕	๒,๓๐๓
ปี ๒๕๕๙	๓๕๒	๑,๐๖๓	๑,๓๐๘	๒,๓๗๑
ปี ๒๕๖๐	๑,๒๒๕	๑,๐๖๙	๑,๒๑๗	๒,๒๘๖
ปี ๒๕๖๑	๓๕๐	๑,๐๕๒	๑,๒๐๖	๒,๒๕๘
ปี ๒๕๖๒	๕๐๕	๑,๑๐๔	๑,๑๙๙	๒,๒๔๓

๓.๒ ช่วงอายุและจำนวนประชากร

หมู่ที่ ๓ ตำบลเหมืองใหม่

ช่วงอายุ	ปี พ.ศ. ๒๕๕๘			ปี พ.ศ. ๒๕๕๙			ปี พ.ศ. ๒๕๖๐			ปี พ.ศ. ๒๕๖๑			ปี พ.ศ. ๒๕๖๒		
	ชาย	หญิง	รวม	ชาย	หญิง	รวม	ชาย	หญิง	รวม	ชาย	หญิง	รวม	ชาย	หญิง	รวม
๐.-๑๕	๒๐	๑๖	๓๖	๒๐	๑๓	๓๓	๑๙	๑๔	๓๓	๑๙	๑๖	๓๕	๑๘	๑๕	๓๓
๑๖-๖๐	๗๓	๗๓	๑๔๖	๗๐	๗๖	๑๔๖	๖๘	๗๘	๑๔๖	๖๙	๗๓	๑๔๒	๗๐	๗๒	๑๔๒
๖๐ ปีขึ้นไป	๒๘	๓๒	๖๐	๒๘	๓๒	๖๐	๒๕	๓๑	๕๖	๒๗	๓๔	๖๑	๒๗	๓๒	๕๙
รวม	๑๒๑	๑๒๑	๒๔๒	๑๑๘	๑๒๑	๒๓๙	๑๑๒	๑๒๓	๒๓๕	๑๑๕	๑๒๓	๒๓๘	๑๑๕	๑๑๙	๒๓๔

หมู่ที่ ๔ ตำบลเหมืองใหม่

ช่วงอายุ	ปี พ.ศ. ๒๕๕๘			ปี พ.ศ. ๒๕๕๙			ปี พ.ศ. ๒๕๖๐			ปี พ.ศ. ๒๕๖๑			ปี พ.ศ. ๒๕๖๒		
	ชาย	หญิง	รวม	ชาย	หญิง	รวม	ชาย	หญิง	รวม	ชาย	หญิง	รวม	ชาย	หญิง	รวม
๐.-๑๕	๓๗	๓๑	๖๘	๓๙	๓๒	๗๑	๔๓	๓๒	๗๕	๓๖	๓๒	๖๘	๓๔	๓๔	๖๘
๑๖-๖๐	๑๖๑	๑๘๒	๓๔๓	๑๕๕	๑๘๒	๓๓๗	๑๕๒	๑๘๓	๓๓๕	๑๕๐	๑๗๖	๓๒๖	๑๔๘	๑๗๕	๓๒๓
๖๐ ปีขึ้นไป	๕๓	๗๔	๑๒๗	๕๕	๗๖	๑๓๑	๕๕	๗๕	๑๓๐	๕๖	๘๐	๑๓๖	๕๗	๗๘	๑๓๕
รวม	๒๕๑	๒๘๗	๕๓๘	๒๔๙	๒๙๐	๕๓๙	๒๕๐	๒๙๐	๕๔๐	๒๔๒	๒๘๘	๕๓๐	๒๓๙	๒๘๗	๕๒๖

หมู่ที่ ๕ ตำบลเหมืองใหม่

ช่วงอายุ	ปี พ.ศ. ๒๕๕๘			ปี พ.ศ. ๒๕๕๙			ปี พ.ศ. ๒๕๖๐			ปี พ.ศ. ๒๕๖๑			ปี พ.ศ. ๒๕๖๒		
	ชาย	หญิง	รวม	ชาย	หญิง	รวม	ชาย	หญิง	รวม	ชาย	หญิง	รวม	ชาย	หญิง	รวม
๐.-๑๕	๕๘	๖๑	๑๑๙	๕๖	๖๐	๑๑๖	๖๒	๖๐	๑๒๒	๕๙	๕๑	๑๑๐	๖๐	๔๗	๑๐๗
๑๖-๖๐	๒๕๐	๒๕๕	๕๐๕	๒๔๗	๒๕๕	๕๐๒	๒๕๗	๒๕๕	๕๑๒	๒๕๒	๒๖๐	๕๑๒	๒๔๘	๒๕๕	๕๐๓
๖๐ ปีขึ้นไป	๗๒	๙๗	๑๖๙	๗๒	๙๕	๑๖๗	๖๙	๙๙	๑๖๘	๗๐	๑๐๑	๑๗๑	๗๐	๑๐๔	๑๗๔
รวม	๓๘๐	๔๑๓	๗๙๓	๓๗๕	๔๑๐	๗๘๕	๓๘๘	๔๑๔	๘๐๒	๓๘๑	๔๑๒	๗๙๓	๓๗๘	๔๐๖	๗๘๔

หมู่ที่ ๖ ตำบลเหมืองใหม่

ช่วงอายุ	ปี พ.ศ. ๒๕๕๘			ปี พ.ศ. ๒๕๕๙			ปี พ.ศ. ๒๕๖๐			ปี พ.ศ. ๒๕๖๑			ปี พ.ศ. ๒๕๖๒		
	ชาย	หญิง	รวม	ชาย	หญิง	รวม	ชาย	หญิง	รวม	ชาย	หญิง	รวม	ชาย	หญิง	รวม
๐.-๑๕	๓๕	๒๒	๕๗	๓๒	๒๒	๕๔	๒๙	๒๕	๕๔	๓๐	๒๖	๕๖	๓๐	๒๗	๕๗
๑๖-๖๐	๑๒๔	๑๓๙	๒๖๓	๑๒๑	๑๓๑	๒๕๒	๑๒๑	๑๒๘	๒๔๙	๑๑๕	๑๒๓	๒๓๘	๑๑๒	๑๒๓	๒๓๕
๖๐ ปีขึ้นไป	๓๖	๖๖	๑๐๒	๓๘	๖๕	๑๐๓	๓๗	๖๙	๑๐๖	๔๑	๖๗	๑๐๘	๔๒	๖๙	๑๑๑
รวม	๑๙๕	๒๒๗	๔๒๒	๑๙๑	๒๑๘	๔๐๙	๑๙๗	๒๒๒	๔๐๙	๑๘๖	๒๑๖	๔๐๒	๑๘๔	๒๑๙	๔๐๓

หมู่ที่ ๘ ตำบลเหมืองใหม่

ช่วงอายุ	ปี พ.ศ. ๒๕๕๘			ปี พ.ศ. ๒๕๕๙			ปี พ.ศ. ๒๕๖๐			ปี พ.ศ. ๒๕๖๑			ปี พ.ศ. ๒๕๖๒		
	ชาย	หญิง	รวม	ชาย	หญิง	รวม	ชาย	หญิง	รวม	ชาย	หญิง	รวม	ชาย	หญิง	รวม
๐.-๑๕	๑๕	๑๖	๓๑	๑๖	๑๔	๓๐	๑๔	๑๓	๒๗	๑๕	๑๒	๒๗	๑๔	๑๓	๒๗
๑๖-๖๐	๘๖	๑๐๕	๑๙๑	๘๒	๙๙	๑๘๑	๘๓	๙๔	๑๗๗	๘๑	๙๐	๑๗๑	๘๓	๙๐	๑๗๓
๖๐ ปีขึ้นไป	๓๐	๕๖	๘๖	๓๒	๕๘	๙๐	๓๕	๖๑	๙๖	๓๒	๖๕	๙๗	๓๑	๖๕	๙๖
รวม	๑๓๑	๑๗๗	๓๐๘	๑๓๐	๑๗๑	๓๐๑	๑๓๒	๑๖๘	๓๐๐	๑๒๘	๑๖๗	๒๙๕	๑๒๘	๑๖๘	๒๙๖

๔. สภาพทางสังคม

๔.๑ การศึกษา

จากการสำรวจข้อมูลพื้นฐานพบว่า ประชากรอายุ ๑๕-๖๐ ปีเต็ม ร้อยละ ๙๙ อ่าน เขียน ภาษาไทย และคิดเลขอย่างง่าย เด็กอายุ ๖-๑๔ ปี ร้อยละ ๑๐๐ ได้รับการศึกษาภาคบังคับ ๙ ปี ได้เรียน ต่อชั้นมัธยมศึกษาปีที่ ๔ หรือเทียบเท่า และที่ไม่ได้เรียนต่อมีงานทำ ร้อยละ ๙๙ ด้านการศึกษาอยู่ในเกณฑ์ที่ดี ปัญหาคือ ยังไม่สามารถที่จะแข่งขันกับเมืองใหญ่ ๆ ได้

๔.๒ สาธารณสุข

จากการสำรวจข้อมูลพื้นฐานพบว่า ประชากรส่วนมากมีสุขภาพที่ดี มีการคัดกรองสุขภาพ ให้กับประชาชนกลุ่มเสี่ยง โรคที่มักเกิดแก่ประชากรในเขตพื้นที่ ได้แก่ โรคความดัน เบาหวาน โรค ไข้เลือดออก เป็นต้น มีสถิติเข้ารับการรักษาพยาบาล ปัญหาคือประชาชนบารายไม่ยอมคัดกรองหรือ ตรวจสุขภาพประจำปี การแก้ไขปัญหา คือ องค์การบริหารส่วนตำบลและหน่วยงานสาธารณสุข ได้จัด กิจกรรมร่วมมือกันรณรงค์ให้ประชาชนเห็นความสำคัญในเรื่องนี้ซึ่งก็ได้ผลในระดับหนึ่ง ประชาชนให้ความร่วมมือเป็นอย่างดี แต่ต้องเป็นการดำเนินการอย่างต่อเนื่องเป็นประจำทุกปี

หน่วยงานด้านสาธารณสุข

โรงพยาบาลส่งเสริมสุขภาพตำบลบ้านคลองเหมืองใหม่ จำนวน ๑ แห่ง

๔.๓ อาชญากรรม

องค์การบริหารส่วนตำบลเหมืองใหม่ ไม่มีเหตุอาชญากรรมเกิดขึ้น แต่มีเหตุการณ์ลัก ขโมยทรัพย์สินประชาชน ซึ่งองค์การบริหารส่วนตำบลก็ได้ดำเนินการป้องกันการเกิดเหตุดังกล่าว จาก การสำรวจข้อมูลพื้นฐานพบว่า ส่วนมากครัวเรือนมีการป้องกันอุบัติภัยอย่างถูกวิธี มีความปลอดภัยใน ชีวิตและทรัพย์สินวิธีการแก้ปัญหาขององค์การบริหารส่วนตำบล ที่สามารถดำเนินการได้ตามอำนาจ หน้าที่และงบประมาณที่มีอยู่อย่างจำกัด คือการติดตั้งกล้องวงจรปิดในจุดที่เป็นสาธารณะ ตั้งจุดตรวจ จุดสกัด จุดบริการ ในช่วงเทศกาลที่มีวันหยุดหลายวันเพื่ออำนวยความสะดวกให้กับประชาชน

๔.๔ ยาเสพติด

ปัญหา ยาเสพติดในชุมชนขององค์การบริหารส่วนตำบล จากการที่ทางสถานีตำรวจภูธรฯ ได้แจ้งให้กับองค์การบริหารส่วนตำบลทราบ นั้น พบว่าในเขตองค์การบริหารส่วนตำบลเหมืองใหม่ มีผู้ที่ติดยาเสพติดแต่เมื่อเทียบกับพื้นที่อื่นถือว่าน้อย และยังไม่พบผู้ค้า เหตุผลก็เนื่องมาจากว่าได้รับความร่วมมือกับทางผู้นำ ประชาชน หน่วยงานขององค์การบริหารส่วนตำบลที่ช่วยกันสอดส่องดูแลอยู่เป็นประจำ การแก้ไขปัญหายาเสพติดขององค์การบริหารส่วนตำบลเหมืองใหม่สามารถทำได้เฉพาะตามอำนาจหน้าที่เท่านั้น เช่น การรณรงค์ การประชาสัมพันธ์ การแจ้งเบาะแส การฝึกอบรมให้ความรู้ ถ้านอกเหนือจากอำนาจหน้าที่ ก็เป็นเรื่องของอำเภอหรือตำรวจแล้วแต่กรณี ทั้งนี้ องค์การบริหารส่วนตำบลเหมืองใหม่ก็ได้ให้ความร่วมมือมาโดยตลอด

สำหรับเรื่องการติดเหล้าติดบุหรี่ ตามที่องค์การบริหารส่วนตำบลเหมืองใหม่ ได้ดำเนินโครงการสำรวจข้อมูลพื้นฐานในเขตองค์การบริหารส่วนตำบลเหมืองใหม่ ประจำปีงบประมาณ พ.ศ. ๒๕๕๙ เพื่อนำผลการสำรวจมาพิจารณาแก้ไขปัญหาที่เกิดขึ้นให้แก่ชุมชน ผลการสำรวจพบว่าประชาชนในเขตองค์การบริหารส่วนตำบลเหมืองใหม่ ประชากรที่สูบบุหรี่และดื่มสุรามีบ้างเล็กน้อย

๔.๕ การสังคมสงเคราะห์

องค์การบริหารส่วนตำบลเหมืองใหม่ ได้ดำเนินการด้านสังคมสงเคราะห์ ดังนี้

๑. ดำเนินการจ่ายเบี้ยยังชีพให้กับผู้สูงอายุ ผู้พิการ
๒. รับลงทะเบียนและประสานโครงการเงินอุดหนุนเพื่อการเลี้ยงดูเด็กแรกเกิด
๓. ประสานการทำบัตรผู้พิการ
๔. ตั้งโครงการช่วยเหลือผู้ยากจน ยากไร้ รายได้น้อย และผู้ด้อยโอกาสไร้ที่พึ่ง
๕. ประสานโครงการปรับปรุงซ่อมแซมบ้านคนจนกับหน่วยงานอื่น

๕. ระบบบริการพื้นฐาน

๕.๑ การคมนาคมขนส่ง (ทางบก ทางน้ำ ทางเรือ ฯลฯ)

องค์การบริหารส่วนตำบลเหมืองใหม่ มีเส้นทางคมนาคมที่สำคัญสามารถเดินทางติดต่อกันระหว่างตำบลวัดประตู่ ตำบลบางแค และตำบลแควอ้อม และอำเภอต่างๆ อย่างรวดเร็ว โดยสามารถเดินทางได้ทางรถยนต์ บนถนนทางหลวงหมายเลข ทข.สส.๔๐๐๔ และทางเรือ ผ่านเส้นทางคลองแควอ้อม

๕.๒ การไฟฟ้า

การขยายเขตไฟฟ้า ปัจจุบันมีไฟฟ้าใช้ทุกครัวเรือน คิดเป็น ๑๐๐ เปอร์เซ็นต์ ปัญหาคือ ไฟฟ้าส่องสว่างหรือที่สาธารณะยังไม่สามารถดำเนินการครอบคลุมพื้นที่ได้ทั้งหมด เนื่องจากพื้นที่ที่มีความต้องการให้ติดตั้งไฟฟ้าส่องสว่างนั้นยังไม่เป็นที่สาธารณะ องค์การบริหารส่วนตำบลจึงไม่สามารถดำเนินการได้เช่นเดียวกับถนน การแก้ไขปัญหายา คือ ประสานความร่วมมือกันในหลายๆ ฝ่าย เพื่อที่จะทำ

ความเข้าใจกับประชาชนในพื้นที่ แลวิธีการที่จะดำเนินการแก้ไขอย่างไร ทั้งนี้ องค์การบริหารส่วนตำบล ก็ได้ตั้งงบประมาณในส่วนนี้ไว้แล้ว และได้แจ้งประชาสัมพันธ์ให้ประชาชนได้รับทราบถึงเหตุผลเพื่อที่จะได้ช่วยกันแก้ไขปัญหาให้กับชุมชน ปัจจุบันในเขตองค์การบริหารส่วนตำบลไฟฟ้าใช้ ดังนี้

(๑) จำนวนครัวเรือนที่ใช้ไฟฟ้า ๖๘๔ หลังคาเรือน

(๒) ไฟฟ้าสาธารณะ จำนวน ๓๘๐ จุด ครอบคลุมถนนทุกสายในเขตองค์การบริหารส่วนตำบล

๕.๓ การประปา

คิดเป็น ๑๐๐ เปอร์เซ็นต์ และมีน้ำใช้ตลอดทั้งปี ปัญหาคือ มีข้อร้องเรียนเรื่องน้ำประปา ชุ่มบ่อยครั้ง สาเหตุเนื่องจากเป็นท่อประปาเก่าเกิดการแตกตะกอนของน้ำ ประปาขององค์การบริหารส่วนตำบลเหมืองใหม่ ยังไม่สามารถที่จะผลิตเป็นน้ำประปาสำหรับบริโภคได้ ต้องใช้งบประมาณสูงมากในการดำเนินการ การแก้ปัญหา คือ การลงพื้นที่ดำเนินการแก้ไขตามจุดที่เกิดปัญหาในทันที การพิจารณาโครงการต่างๆ ที่ไม่สามารถดำเนินการได้นั้น องค์การบริหารส่วนตำบลก็ได้้นำบรรจุในแผนพัฒนาท้องถิ่นสี่ปีเพื่อที่จะพิจารณาดำเนินการในปีต่อไป เมื่อมีงบประมาณและความจำเป็นก็สามารถดำเนินโครงการได้ต่อเนื่อง เพื่อตอบสนองต่อความต้องการของประชาชนต่อไป ปัจจุบันประชาชนมีประปาใช้ ดังนี้

(๑) จำนวนครัวเรือนที่ใช้น้ำประปา ๖๓๐ หลังคาเรือน

(๒) หน่วยงานเจ้าของกิจการประปา องค์การบริหารส่วนตำบลเหมืองใหม่ ๑ แห่ง

(๓) ปริมาณการใช้น้ำประปาเฉลี่ย ๑๐๐-๑๕๐ ลบ.ม. ต่อวัน

(๔) แหล่งน้ำดิบที่ใช้ผลิตน้ำประปาได้จาก น้ำในลำคลอง ๖๓ คลอง ได้แก่คลองชะนาง คลองวัว คลองเหมืองใหม่

๕.๔ โทรศัพท์

ภายในเขตพื้นที่องค์การบริหารส่วนตำบลเหมืองใหม่ ไม่มีโทรศัพท์สาธารณะ ส่วนใหญ่ใช้โทรศัพท์มือถือ

๕.๕ ไปรษณีย์หรือการสื่อสารหรือการขนส่ง และวัสดุ ครุภัณฑ์

ภายในเขตพื้นที่องค์การบริหารส่วนตำบลเหมืองใหม่ ไม่มีไปรษณีย์หรือการสื่อสารหรือการขนส่ง

๖. ระบบเศรษฐกิจ

๖.๑ การเกษตร

ประชากรในเขตองค์การบริหารส่วนตำบลเหมืองใหม่ ร้อยละ ๗๐ ประกอบอาชีพเกษตรกรรม ผลผลิตทางการเกษตรที่สำคัญ ได้แก่ มะพร้าว ส้มโอ ลิ้นจี่ อ้อย ดังนี้

- อาชีพเกษตรกรรม ร้อยละ ๗๐ ของจำนวนประชากรทั้งหมด
- อาชีพเลี้ยงสัตว์ ร้อยละ ๑๒ ของจำนวนประชากรทั้งหมด
- อาชีพรับจ้าง ร้อยละ ๘ ของจำนวนประชากรทั้งหมด
- อาชีพค้าขาย ร้อยละ ๙ ของจำนวนประชากรทั้งหมด

๖.๒ การประมง

ในเขตองค์การบริหารส่วนตำบลเหมืองใหม่ไม่มีการประมง

๖.๓ การปศุสัตว์

เป็นการประกอบกิจการในลักษณะเลี้ยงในครัวเรือนเป็นอาชีพหลักและอาชีพเสริม เช่น การเลี้ยงไก่เป็ด โค สุกร กระบือ

๖.๔ การบริการ

ร้านอาหาร จำนวน ๓ แห่ง

โฮมเตย์/รีสอร์ท จำนวน ๒ แห่ง

๖.๕ การท่องเที่ยว

ในเขตองค์การบริหารส่วนตำบลเหมืองใหม่ ไม่มีแหล่งท่องเที่ยว แต่ได้ส่งเสริมการท่องเที่ยวให้เกิดขึ้นในชุมชน เช่น การจัดงานประเพณีต่าง ๆ

๖.๖ อุตสาหกรรม

ในเขตองค์การบริหารส่วนตำบลเหมืองใหม่ ไม่มีอุตสาหกรรม

๖.๗ การพาณิชย์และกลุ่มอาชีพ

การพาณิชย์

ซ่อมรถ ๒ แห่ง

ร้านค้าต่างๆ ๙ แห่ง

ร้านตัดผม/เสริมสวย ๑ แห่ง

กลุ่มอาชีพ

มีกลุ่มอาชีพ จำนวน ๒ กลุ่ม

๑. กลุ่มเพาะเห็ด

๒. กลุ่มแปรรูปมะพร้าว

๓. กลุ่มกล้วย

๔. กลุ่มผลิตภัณฑ์ส้มโอ

๖.๘ แรงงาน

จากการสำรวจข้อมูลพื้นฐานพบว่า ประชากรที่มีอายุ ๑๕-๖๐ ปี อยู่ในกำลังแรงงาน ร้อยละ ๙๕ เมื่อเทียบกับอัตราส่วนกับจังหวัด ร้อยละ ๗๓.๙๙ ซึ่งสูงกว่ามาก แต่ค่าแรงในพื้นที่ต่ำกว่าระดับจังหวัด โดยเฉพาะแรงงานด้านการเกษตร ประชากรอายุระหว่าง ๒๕-๕๐ ปี บางส่วน ไปรับจ้างทำงานนอกพื้นที่ รวมทั้งแรงงานที่ไปทำงานต่างประเทศ ปัญหาที่พบคือ ประชากรต้องไปทำงานนอกพื้นที่ในเมืองที่มีโรงงานอุตสาหกรรม บริษัทห้างร้านใหญ่ๆ เพราะในพื้นที่มีมีโรงงานอุตสาหกรรมที่มีโรงงานอุตสาหกรรมที่มีการจ้างงานเยอะ เพราะพื้นที่ส่วนมากเป็นที่อยู่อาศัย ปัญหานี้ยังไม่สามารถแก้ไขได้

๗. ศาสนา ประเพณี วัฒนธรรม

๗.๑ การนับถือศาสนา

- ผู้ที่นับถือศาสนาพุทธ ร้อยละ ๑๐๐
วัด ๒ แห่ง

๗.๒ ประเพณีและงานประจำปี

- ประเพณีวันขึ้นปีใหม่ ประมาณเดือน มกราคม
- ประเพณีวันสงกรานต์ ประมาณเดือนเมษายน
- ประเพณีลอยกระทง ประมาณเดือน พฤศจิกายน
- ประเพณีวันเข้าพรรษา ออกพรรษา ประมาณเดือน กรกฎาคม ตุลาคม พฤศจิกายน

๗.๓ ภูมิปัญญาท้องถิ่น ภาษาถิ่น

ภูมิปัญญาท้องถิ่น ประชาชนในเขตองค์การบริหารส่วนตำบลได้ออนุรักษ์ภูมิปัญญาท้องถิ่น ได้แก่ สิ่งประดิษฐ์ในขวดแก้ว นายประยูร เฉลิมทรง

ภาษาถิ่น ส่วนมากร้อยละ ๙๐% พูดภาษากลาง

๗.๔ สินค้าพื้นเมืองและของที่ระลึก

ประชาชนในเขตองค์การบริหารส่วนตำบลเมืองใหม่ ได้ผลิตของใช้พื้นเมืองขึ้นใช้ในครัวเรือนและเหลือเอาไว้จำหน่ายบ้าง ได้แก่ น้ำตาลมะพร้าว กล้วยฉาบ น้ำสมุนไพรจากเห็ด น้ำตาลปึกจากมะพร้าว ส้มโอ

๘. ทรัพยากรธรรมชาติ

๘.๑ น้ำ

น้ำที่ใช้ในการอุปโภคบริโภค เป็นน้ำที่ได้จากน้ำฝน น้ำจากลำคลอง ซึ่งจะต้องนำมาผ่านกระบวนการของระบบประปา สำหรับน้ำใต้ดินมีปริมาณน้อย ไม่สามารถนำขึ้นมาให้ใช้พอเพียงได้ และบางแห่งเค็ม ไม่สามารถใช้ดื่มและอุปโภคบริโภคได้

๘.๒ ป่า

ในเขตองค์การบริหารส่วนตำบลเมืองใหม่ไม่มีป่าไม้

๘.๓ ภูเขา

ในเขตองค์การบริหารส่วนตำบลเมืองใหม่ไม่มีภูเขา

๘.๔ ทรัพยากรธรรมชาติที่สำคัญของ อปท.

ในเขตองค์การบริหารส่วนตำบลเมืองใหม่ไม่มีทรัพยากรธรรมชาติที่สำคัญ



ส่วนที่ ๒

ยุทธศาสตร์องค์กรปกครองส่วนท้องถิ่น

ส่วนที่ ๒

ยุทธศาสตร์องค์กรปกครองส่วนท้องถิ่น

๑. ความสัมพันธ์ระหว่างแผนพัฒนาระดับมหภาค

๑.๑ แผนยุทธศาสตร์ชาติ ๒๐ ปี (พ.ศ. ๒๕๖๑ - ๒๕๘๐)

โดยที่รัฐธรรมนูญแห่งราชอาณาจักรไทย มาตรา ๖๕ กำหนดให้รัฐพึงจัดให้มียุทธศาสตร์ชาติเป็นเป้าหมายการพัฒนาประเทศอย่างยั่งยืน ตามหลักธรรมาภิบาลเพื่อใช้เป็นกรอบในการจัดทำแผนต่างๆให้สอดคล้องและบูรณาการกันเพื่อให้เกิดเป็นพลังผลักดันร่วมกันไปสู่เป้าหมายดังกล่าว โดยให้เป็นไปตามที่กำหนดในกฎหมายว่าด้วยการจัดทำยุทธศาสตร์ชาติ และต่อมาได้มีการตราพระราชบัญญัติการจัดทำยุทธศาสตร์ชาติ พ.ศ. ๒๕๖๐ มีผลบังคับใช้เมื่อวันที่ ๑ สิงหาคม ๒๕๖๐ โดยกำหนดให้มีการแต่งตั้งคณะกรรมการยุทธศาสตร์ชาติเพื่อรับผิดชอบในการจัดทำร่างยุทธศาสตร์ชาติ กำหนดวิธีการการมีส่วนร่วมของประชาชนในการจัดทำร่างยุทธศาสตร์ชาติ ในการติดตาม การตรวจสอบ และการประเมินผล รวมทั้งกำหนดมาตรการส่งเสริมและสนับสนุนให้ประชาชนทุกภาคส่วนดำเนินการให้สอดคล้องกับยุทธศาสตร์ชาติ

เพื่อให้เป็นไปตามที่กำหนดในพระราชบัญญัติการจัดทำ ยุทธศาสตร์ชาติ พ.ศ. ๒๕๖๐ คณะกรรมการยุทธศาสตร์ชาติได้แต่งตั้งคณะกรรมการจัดทำยุทธศาสตร์ชาติด้านต่างๆ รวม ๖ คณะอันประกอบด้วย คณะกรรมการจัดทำยุทธศาสตร์ชาติด้านความมั่นคง คณะกรรมการจัดทำยุทธศาสตร์ชาติด้านการสร้างความสามารถในการแข่งขัน คณะกรรมการจัดทำยุทธศาสตร์ชาติด้านการพัฒนาและเสริมสร้างศักยภาพทรัพยากรมนุษย์ คณะกรรมการจัดทำยุทธศาสตร์ชาติด้านการสร้างโอกาสและความเสมอภาคทางสังคม คณะกรรมการจัดทำยุทธศาสตร์ชาติด้านการสร้างการเติบโตบนคุณภาพชีวิตที่เป็นมิตรต่อสิ่งแวดล้อม และคณะกรรมการจัดทำยุทธศาสตร์ชาติด้านการปรับสมดุลและพัฒนาระบบการบริหารจัดการภาครัฐ เพื่อรับผิดชอบในการดำเนินการจัดทำร่างยุทธศาสตร์ชาติให้เป็นไปตามหลักเกณฑ์วิธีการ และเงื่อนไขที่กำหนด ตลอดจนได้จัดให้มีการรับฟังความคิดเห็นของประชาชนและหน่วยงานของรัฐที่เกี่ยวข้องอย่างกว้างขวางเพื่อประกอบการพิจารณาจัดทำร่างยุทธศาสตร์ชาติตามที่กฎหมายกำหนดแล้ว

ยุทธศาสตร์ชาติ ๒๐ ปี (พ.ศ. ๒๕๖๑-๒๕๘๐) เป็นยุทธศาสตร์ชาติฉบับแรกของประเทศไทยตามรัฐธรรมนูญแห่งราชอาณาจักรไทย ซึ่งจะต้องนำไปสู่การปฏิบัติเพื่อให้ประเทศไทยบรรลุวิสัยทัศน์ “ประเทศไทยมีความมั่นคง มั่งคั่ง ยั่งยืน เป็นประเทศพัฒนาแล้ว ด้วยการพัฒนาตามหลักปรัชญาของเศรษฐกิจพอเพียง” ภายในช่วงเวลาดังกล่าว เพื่อความสุขของคนไทยทุกคน

กรอบยุทธศาสตร์ชาติระยะ 20 ปี (พ.ศ. 2560 – 2579)

เพื่อให้บรรลุวิสัยทัศน์

“ประเทศมีความมั่นคง มั่งคั่ง ยั่งยืน
เป็นประเทศพัฒนาแล้ว ด้วยการพัฒนา
ตามปรัชญาเศรษฐกิจพอเพียง”
นำไปสู่การพัฒนาให้คนไทยมีความสุข
และตอบสนองต่อการบรรลุ
ซึ่งผลประโยชน์แห่งชาติ ในการที่จะพัฒนาคุณภาพชีวิต
สร้างรายได้ระดับสูง
เป็นประเทศพัฒนาแล้ว และสร้างความสุขของคนไทย
สังคมมีความมั่นคง เสมอภาคและเป็นธรรม ประเทศ
สามารถแข่งขันได้ในระบบเศรษฐกิจ

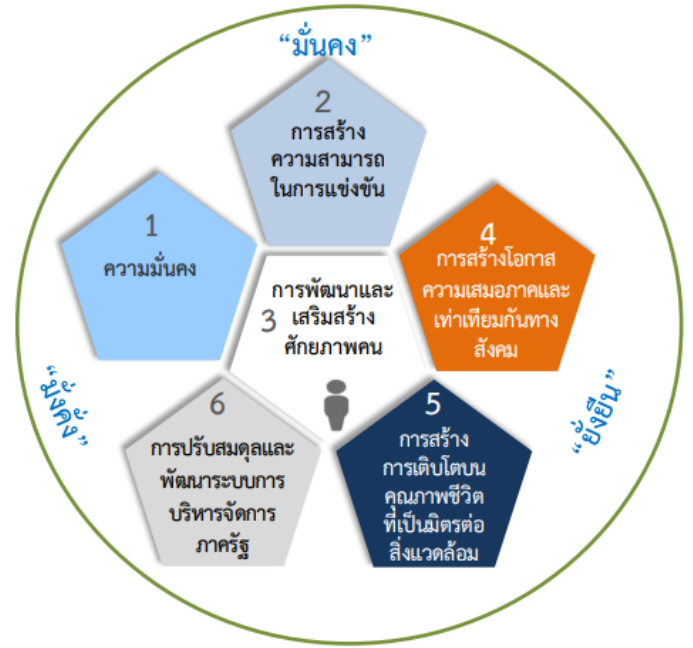

ความเชื่อมโยงของยุทธศาสตร์ชาติกับแผนในระดับต่างๆ

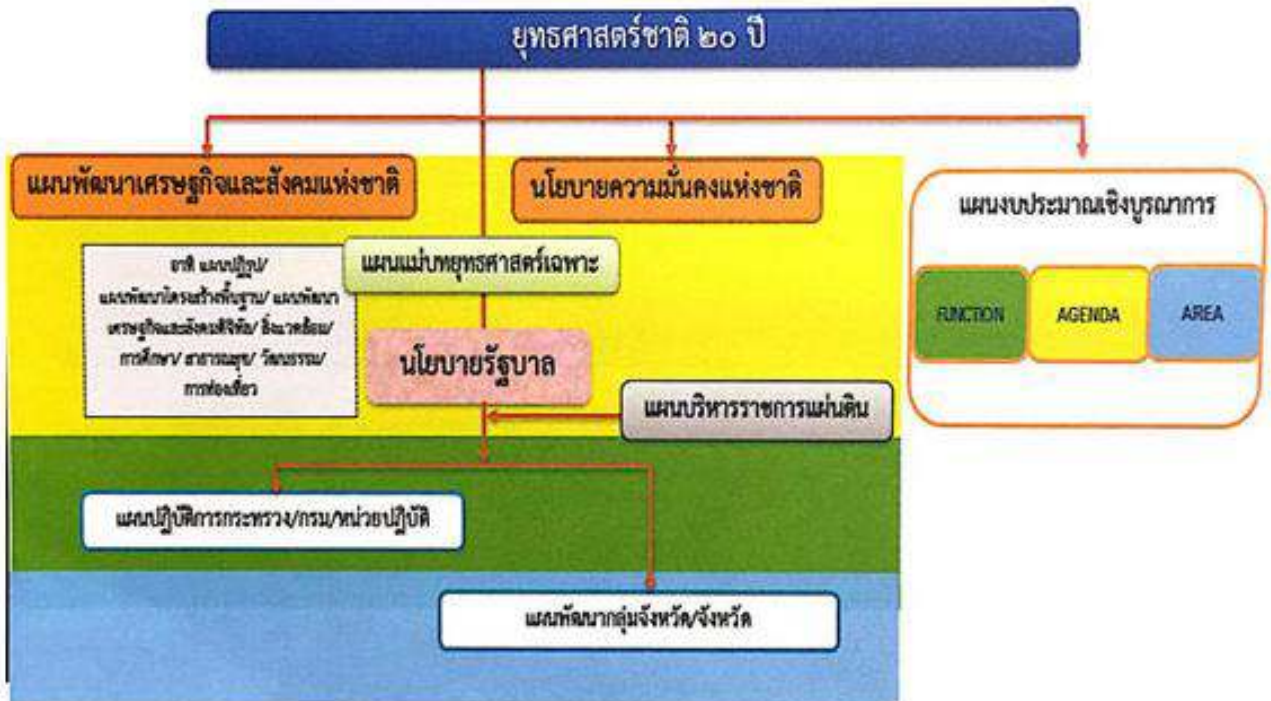

สถานการณ์แนวโน้มวิสัยทัศน์และเป้าหมายในการพัฒนาประเทศ

๑. บทนำ

การพัฒนาประเทศไทยนับตั้งแต่แผนพัฒนาเศรษฐกิจและสังคมแห่งชาติฉบับที่ ๑ เป็นต้นมาได้ส่งผลให้ประเทศมีการพัฒนาในทุกมิติทั้งในด้านเศรษฐกิจที่ประเทศไทยได้รับการยกระดับเป็นประเทศในกลุ่มบนของกลุ่มประเทศระดับรายได้ปานกลางในด้านสังคมที่มีการพัฒนาคุณภาพชีวิตของประชาชนส่งผลให้ประเทศไทยหลุดพ้นจากการเป็นประเทศยากจนและในด้านสิ่งแวดล้อมที่ประเทศไทยมีข้อได้เปรียบในความหลากหลายเชิงนิเวศอย่างไรก็ตามประเทศไทยยังมีความท้าทายต่อการพัฒนาที่สำคัญที่อัตราการขยายตัวทางเศรษฐกิจในปี ๒๕๖๐ ที่ร้อยละ ๓.๙ ถือว่าอยู่ในระดับต่ำกว่าศักยภาพเมื่อเทียบกับร้อยละ ๖.๐ ต่อปีในช่วงเวลาเกือบ ๖ ทศวรรษที่ผ่านมาโดยมีสาเหตุหลักจากการชะลอตัวของการลงทุนภายในประเทศและสถานการณ์เศรษฐกิจโลกที่ยังไม่ฟื้นตัวได้เต็มที่โครงสร้างเศรษฐกิจไทยที่ยังไม่สามารถขับเคลื่อนด้วยนวัตกรรมได้อย่างเต็มประสิทธิภาพภาคบริการและภาคเกษตรมีผลิตภาพการผลิตในระดับต่ำขาดการนำเทคโนโลยีเข้ามาเพิ่มประสิทธิภาพในการผลิตประกอบกับแรงงานไทยยังมีปัญหาเรื่องคุณภาพและสมรรถนะที่ไม่สอดคล้องกับความต้องการในการขับเคลื่อนการพัฒนาของประเทศ

นอกจากนี้ ศักยภาพและคุณภาพของประชากรไทยทุกช่วงวัยยังคงเป็นปัจจัยท้าทายสำคัญต่อการพัฒนาประเทศแม้ว่าการเข้าถึงระบบบริการสาธารณะ การศึกษา บริการสาธารณสุข โครงสร้างพื้นฐานต่างๆ และการคุ้มครองทางสังคมอื่น ๆ ของคนไทยมีความครอบคลุมเพิ่มมากขึ้นแต่ยังคงมีปัญหาเรื่องคุณภาพการให้บริการที่มีมาตรฐานแตกต่างกันระหว่างพื้นที่ซึ่งเป็นหนึ่งในสาเหตุหลักที่ทำให้ประเทศไทยยังคงมีปัญหาความเหลื่อมล้ำในหลายมิติขณะที่ปัญหาด้านความยากจนยังคงเป็นประเด็นท้าทายในการยกระดับการพัฒนาประเทศให้ประชาชนมีรายได้สูงขึ้นและแก้ปัญหาความเหลื่อมล้ำอย่างยั่งยืน ขณะเดียวกันการวางกลยุทธ์ระยะยาวในการฟื้นฟูการใช้และการรักษาทรัพยากรอย่างบูรณาการเพื่อการพัฒนาประเทศที่ผ่านมายังขาดความชัดเจนส่งผลให้ทรัพยากรธรรมชาติและสิ่งแวดล้อมของประเทศยังมีปัญหาการใช้อย่างสิ้นเปลืองและเสื่อมโทรมลงอย่างรวดเร็ว

ทั้งนี้ปัญหาดังกล่าวข้างต้นมีสาเหตุส่วนหนึ่งมาจากประสิทธิภาพการบริหารจัดการภาครัฐการพัฒนาประเทศขาดความต่อเนื่องและความยืดหยุ่นในการตอบสนองต่อความต้องการและปัญหาของประชาชนขณะที่ความมั่นคงภายในประเทศยังมีหลายประเด็นที่ต้องเสริมสร้างให้เกิดความเข้มแข็งลดความขัดแย้งทางความคิดและอุดมการณ์ที่มีรากฐานมาจากความเหลื่อมล้ำความไม่เสมอภาค การขาดความเชื่อมั่นในกระบวนการยุติธรรมและปัญหาการขาดเสถียรภาพทางการเมือง ตลอดจนส่งเสริมคนในชาติให้ยึดมั่นสถาบันหลักเป็นศูนย์รวมจิตใจให้เกิดความรักและความสามัคคี

ในขณะเดียวกันการเปลี่ยนแปลงโครงสร้างประชากรที่มีสัดส่วนประชากรวัยแรงงานและวัยเด็กที่ลดลงและประชากรสูงอายุที่เพิ่มขึ้นอย่างต่อเนื่องจะเป็นปัจจัยเสี่ยงสำคัญที่จะทำให้การพัฒนาประเทศในมิติต่างๆ มีความท้าทายมากขึ้นทั้งในส่วนของเสถียรภาพทางการเงินการคลังของประเทศในการจัดสวัสดิการเพื่อดูแลผู้สูงอายุที่เพิ่มสูงขึ้น การลงทุนและการออม การเจริญเติบโตทางเศรษฐกิจของ

ประเทศ ความมั่นคงทางสังคม การบริหารจัดการทรัพยากรธรรมชาติอย่างยั่งยืนซึ่งจะเป็นประเด็นท้าทายต่อการขับเคลื่อนประเทศไปสู่การเป็นประเทศพัฒนาแล้ว

๒. ปัจจัยและแนวโน้มที่คาดว่าจะส่งผลกระทบต่อการพัฒนาประเทศ

แม้ว่าประเทศไทยจะมีตำแหน่งที่ตั้งที่สามารถเป็นศูนย์กลางในการเชื่อมโยงในภูมิภาค และเป็นประตูสู่เอเชียแต่การที่มีอาณาเขตติดกับประเทศเพื่อนบ้านหลายประเทศทำให้ปัญหาด้านเขตแดนกับประเทศเพื่อนบ้านยังคงเป็นความท้าทายด้านความมั่นคงในอนาคตนอกจากนี้ประเทศไทยยังคงต้องให้ความสำคัญกับปัญหาด้านความมั่นคงอื่น ๆ ที่มีความซับซ้อนละเอียดอ่อนและมีความเชื่อมโยงกันหลายมิติที่อาจเป็นประเด็นท้าทายต่อการสร้างบรรยากาศความไว้วางใจระหว่างรัฐกับประชาชนและระหว่างประชาชนกับประชาชนซึ่งรวมถึงการสร้างความสามัคคีของคนในชาติที่จะนำไปสู่การแก้ปัญหาความขัดแย้งระหว่างกลุ่มประชากรไทยที่มีแนวคิดและความเชื่อที่แตกต่างกันอย่างยั่งยืนนอกจากนี้การขยายอิทธิพลและการเพิ่มบทบาทของประเทศมหาอำนาจที่อาจก่อให้เกิดการเปลี่ยนแปลงไปสู่ระบบหลายขั้วอำนาจหรือเกิดการย้ายขั้วอำนาจทางเศรษฐกิจซึ่งอาจส่งผลกระทบต่อเสถียรภาพทางเศรษฐกิจของประเทศในอนาคตขณะที่องค์กรที่ไม่ใช่รัฐอาทิงค์การระหว่างประเทศและบริษัทข้ามชาติจะมีบทบาทมากขึ้นในการกำหนดกฎระเบียบทิศทางความสัมพันธ์และมาตรฐานสากลต่างๆทั้งในด้านความมั่นคงและเศรษฐกิจรวมทั้งการรวมกลุ่มเศรษฐกิจและการเปิดเสรีในภูมิภาคที่นำไปสู่ความเชื่อมโยงในทุกระบบอาจก่อให้เกิดความเสี่ยงด้านอาชญากรรมข้ามชาติและเศรษฐกิจนอกระบบรวมทั้งปัญหายาเสพติด การค้ามนุษย์และการลักลอบเข้าเมือง

ในทางกลับกันความเปลี่ยนแปลงจากโลกาภิวัตน์และความก้าวหน้าทางวิทยาศาสตร์และเทคโนโลยีที่ได้รับการพัฒนาอย่างก้าวกระโดดจะก่อให้เกิดนวัตกรรมอย่างพลิกผันอาทิเทคโนโลยีปัญญาประดิษฐ์อินเทอร์เน็ตในทุกสิ่งการวิเคราะห์ข้อมูลขนาดใหญ่หุ่นยนต์และโดรนเทคโนโลยีพันธุกรรมสมัยใหม่และเทคโนโลยีทางการเงินซึ่งตัวอย่างแนวโน้มการพัฒนาเทคโนโลยีอย่างก้าวกระโดดเหล่านี้คาดว่าจะเป็ปัจจัยสนับสนุนหลักที่ช่วยทำให้เศรษฐกิจโลกและเศรษฐกิจไทยมีแนวโน้มที่จะกลับมาขยายตัวได้เข้มแข็งขึ้นแนวโน้มสำคัญที่จำเป็นต้องมีการติดตามอย่างใกล้ชิดอาทิการรวมกลุ่มทางการค้าและการลงทุนที่จะมีความหลากหลายเพิ่มมากขึ้นการแข่งขันที่คาดว่าจะรุนแรงขึ้นในการเพิ่มผลิตภาพและสร้างความหลากหลายของสินค้าและบริการที่ตอบโจทย์รูปแบบชีวิตใหม่ๆ

นอกจากนั้นประเทศไทยคาดว่าจะเข้าสู่การเป็นสังคมสูงวัยระดับสุดยอดในปี๒๕๗๔จะก่อให้เกิดโอกาสใหม่ๆในการตอบสนองความต้องการของกลุ่มผู้บริโภคนสูงอายุที่จะมีสัดส่วนเพิ่มขึ้นอย่างต่อเนื่องรวมทั้งการคาดการณ์ว่าครอบครัวไทยจะมีขนาดเล็กลงและมีรูปแบบที่หลากหลายมากขึ้นประชากรในประเทศไทยจะมีช่วงอายุที่แตกต่างกันและจะมีกลุ่มคนช่วงอายุใหม่ๆเพิ่มขึ้นซึ่งจะส่งผลกระทบต่อทัศนคติและพฤติกรรมที่แตกต่างกันดังนั้นการเตรียมความพร้อมของประชากรให้มีคุณภาพและการนำเทคโนโลยีที่เหมาะสมมาใช้ในการผลิตและการบริการของประเทศจะเป็นความท้าทายสำคัญในระยะต่อไป

ในขณะที่เดียวกันโครงสร้างประชากรที่เข้าสู่สังคมสูงวัยอาจทำให้เกิดความต้องการแรงงานต่างชาติดีเพิ่มมากขึ้นเพื่อทดแทนจำนวนแรงงานไทยที่ลดลงซึ่งปัจจัยด้านการเปิดเสรีในภูมิภาคและความก้าวหน้าของการพัฒนาระบบคมนาคมขนส่งในภูมิภาคจะทำให้การเคลื่อนย้ายแรงงานและการย้ายถิ่นมีความสะดวกมากขึ้นและเป็นปัจจัยสำคัญที่จะทำให้เกิดการเคลื่อนย้ายประชากรเข้าออกประเทศเพิ่มมากขึ้นโดยเฉพาะในกลุ่มประชากรที่มีศักยภาพซึ่งมีแนวโน้มในการเคลื่อนย้ายไปเรียนหรือทำงานในทั่วทุกมุมโลกสูงขึ้นทั้งนี้การย้ายถิ่นส่วนใหญ่มีวัตถุประสงค์เพื่อแสวงหาโอกาสทางเศรษฐกิจที่ดีขึ้นจึงอาจจะเป็นไปได้ที่ประเทศไทยจะยังคงเป็นประเทศผู้รับของประชากรจากประเทศเพื่อนบ้านขณะที่ประชากรไทยโดยเฉพาะแรงงานทักษะอาจมีแรงจูงใจในการย้ายถิ่นไปยังประเทศที่มีระดับการพัฒนาที่ดีกว่าอาจทำให้การแย่งชิงแรงงานมีความรุนแรงมากขึ้นซึ่งจะยิ่งทำให้เกิดความเสี่ยงต่อการเจริญเติบโตทางเศรษฐกิจและการเปลี่ยนแปลงของบริบทสังคมไทย

นอกจากนี้ผลกระทบจากการเปลี่ยนแปลงสภาพภูมิอากาศคาดว่าจะมีความรุนแรงมากขึ้นทั้งในเชิงความผันผวนความถี่และขอบเขตที่กว้างขวางมากขึ้นซึ่งจะสร้างความเสียหายต่อชีวิตและทรัพย์สินระบบโครงสร้างพื้นฐานที่จำเป็นตลอดจนระบบผลิตทางการเกษตรที่สัมพันธ์ต่อเนื่องกับความมั่นคงด้านอาหารและน้ำ ขณะที่ระบบนิเวศต่างๆมีแนวโน้มเสื่อมโทรมลงและมีความเป็นไปได้ค่อนข้างสูงในการสูญเสียความสามารถในการรองรับความต้องการของมนุษย์ได้อย่างมีประสิทธิภาพอย่างไรก็ดีระดับความรุนแรงของผลกระทบอันเกิดจากการเปลี่ยนแปลงภูมิอากาศโลกและความเสื่อมโทรมของระบบนิเวศต่างๆดังกล่าวที่แต่ละประเทศจะต้องเผชิญจะมีความแตกต่างกันทำให้การเป็นสังคมสีเขียว การรักษาและบริหารจัดการทรัพยากรธรรมชาติและสิ่งแวดล้อมอย่างบูรณาการจะได้รับความสำคัญและความสนใจจากนานาประเทศรวมทั้งประเทศไทยเพิ่มมากขึ้นพลังงานทดแทนและพลังงานทางเลือก รวมถึงการสร้างสมดุลความมั่นคงด้านพลังงานและอาหารมีแนวโน้มที่จะมีความสำคัญเพิ่มมากขึ้น กฎระเบียบและข้อตกลงด้านสิ่งแวดล้อมจะมีความเข้มข้นและเข้มงวดขึ้นโดยกรอบการพัฒนาตามข้อตกลงระหว่างประเทศต่างๆที่สำคัญเช่นเป้าหมายการพัฒนาที่ยั่งยืนและบันทึกความตกลงปารีสจะได้รับการนำไปปฏิบัติอย่างจริงจังมากยิ่งขึ้น

แนวโน้มเหล่านี้จะก่อให้เกิดความท้าทายต่อการพัฒนาประเทศในหลายมิติทั้งในส่วนของการจ้างงานและอาชีพสาขาการผลิตและบริการใหม่ๆ ความมั่นคงของประเทศอันเกิดจากภัยคุกคามและความเสี่ยงด้านอื่นๆที่ซับซ้อนขึ้น อาชญากรรมไซเบอร์รูปแบบการก่อสงครามที่ใช้เทคโนโลยีเป็นเครื่องมือ การเคลื่อนย้ายอย่างเสรีและรวดเร็วของผู้คน เงินทุน ข้อมูลข่าวสาร องค์ความรู้ เทคโนโลยี และสินค้าและบริการ การปรับตัวต่อการเปลี่ยนแปลงสภาพภูมิอากาศที่รวดเร็วและคาดการณ์ได้ยาก การเกิดขึ้นของโรคระบาดและโรคอุบัติใหม่ที่จะส่งผลให้การเฝ้าระวังด้านการสาธารณสุขในประเทศมีความสำคัญมากขึ้น อาจนำไปสู่ปัญหาความเหลื่อมล้ำที่ทวีความรุนแรงมากขึ้นได้ หากไม่มีมาตรการที่มีประสิทธิภาพในการป้องกันและรองรับผลกระทบต่างๆที่คาดว่าจะเกิดขึ้น ซึ่งรวมถึงการเตรียมความพร้อมเพื่อรองรับการเปลี่ยนแปลงทางเทคโนโลยีและนวัตกรรมแบบพลิกผันที่จะเกิดขึ้นอย่างรวดเร็ว โดยเฉพาะอย่างยิ่งหากการเข้าถึงเทคโนโลยีโครงสร้างพื้นฐานและองค์ความรู้สมัยใหม่มีระดับความแตกต่างกันระหว่างกลุ่ม

ประชากรต่างๆโดยการเปลี่ยนแปลงทางเทคโนโลยีและนวัตกรรมดังกล่าวจะส่งผลต่อทั้งการจ้างงานและอาชีพที่จะมีรูปแบบและลักษณะงานที่เปลี่ยนไปมีความต้องการแรงงานที่มีสมรรถนะสูงเพิ่มมากขึ้นหลายอาชีพอาจหายไปจากตลาดงานในปัจจุบันและบางอาชีพจะถูกทดแทนด้วยระบบอัตโนมัติ โดยเฉพาะอาชีพที่ต้องการทักษะระดับต่ำก่อให้เกิดความเสี่ยงต่อความมั่นคงและคุณภาพชีวิตของประชาชนที่ปรับตัวไม่ทันหรือขาดความรู้และทักษะที่ทันกับยุคสมัยที่เปลี่ยนแปลงไปกระแสโลกาภิวัตน์ที่จะทำให้เกิดการพัฒนาขยายความเป็นเมืองวิถีชีวิตที่เปลี่ยนไปอย่างรวดเร็วรวมทั้งการเปลี่ยนแปลงทางสภาพภูมิอากาศที่อาจจะมีผลกระทบมากยิ่งขึ้นซึ่งปัจจัยทั้งหมดดังกล่าวจะส่งผลให้ปัญหาความยากจนและความเหลื่อมล้ำของประเทศมีความซับซ้อนมากยิ่งขึ้น

จากปัจจัยและแนวโน้มที่คาดว่าจะส่งผลต่อการขับเคลื่อนการพัฒนาประเทศในมิติต่างๆข้างต้นเห็นได้ว่าบริบทและสภาพแวดล้อมทั้งภายในและภายนอกประเทศมีแนวโน้มที่จะเปลี่ยนแปลงอย่างรวดเร็วมีพลวัตสูงและมีความซับซ้อนหลากหลายมิติซึ่งจะส่งผลต่ออนาคตการพัฒนาประเทศอย่างมากดังนั้นการพัฒนาประเทศจึงจำเป็นต้องมียุทธศาสตร์การพัฒนาที่ครอบคลุมทุกมิติและทุกด้าน การพัฒนาที่เกี่ยวข้องมีความร่วมมือในลักษณะประชารัฐจากภาคส่วนต่างๆในรูปแบบของหุ้นส่วนการพัฒนาที่เป็นการทำงานอย่างบูรณาการเนื่องจากทุกมิติการพัฒนามีความเกี่ยวข้องซึ่งกันและกันโดยประเทศไทยจำเป็นต้องมีทรัพยากรมนุษย์ที่มีคุณภาพมีความรู้สมรรถนะและทักษะที่สอดคล้องกับการเปลี่ยนแปลงต่างๆสามารถรู้เท่าทันและปรับตัวให้สามารถดำเนินชีวิตได้อย่างมีความสุขมีอาชีพที่มั่นคงสร้างรายได้ท่ามกลางความเปลี่ยนแปลงกฎเกณฑ์และกติกาใหม่ๆและมาตรฐานที่สูงขึ้นโดยเฉพาะในโลกที่มีการเปลี่ยนแปลงอย่างรวดเร็วซึ่งจำเป็นต้องมีการพัฒนาระบบและปัจจัยส่งเสริมต่างๆที่เกี่ยวข้องไปพร้อมกันทั้งในส่วนของการเรียนการสอนและการพัฒนาทักษะฝีมือที่สอดคล้องกันกับการพัฒนาของคนในแต่ละช่วงวัยระบบบริการสาธารณะโครงสร้างพื้นฐานรวมทั้งการให้ความสำคัญกับการส่งเสริมเทคโนโลยีและนวัตกรรมเพื่อให้ประเทศไทยสามารถยกระดับเป็นเจ้าของเทคโนโลยีและนวัตกรรมก้าวหน้าทันโลกจากการต่อยอดการพัฒนาบนพื้นฐานนโยบายไทยแลนด์ ๔.๐ ส่งผลให้เกิดการสร้างห่วงโซ่มูลค่าทางเศรษฐกิจในทั้งภาคอุตสาหกรรมภาคเกษตรและภาคบริการกระจายผลประโยชน์จากการพัฒนาลดปัญหาความเหลื่อมล้ำและนำไปสู่การเสริมสร้างคุณภาพชีวิตของประชาชนทุกภาคส่วน

นอกจากนี้ประเทศไทยต้องให้ความสำคัญกับการสร้างสมดุลความมั่นคงด้านพลังงานและอาหารการรักษาไว้ซึ่งความหลากหลายเชิงนิเวศการส่งเสริมการดำเนินชีวิตและธุรกิจและการพัฒนาและขยายความเป็นเมืองที่เติบโตอย่างต่อเนื่องที่เป็นมิตรต่อสิ่งแวดล้อมพร้อมกับการมีข้อกำหนดของรูปแบบและกฎเกณฑ์ที่เกี่ยวข้องกับลักษณะการใช้พื้นที่ที่ชัดเจนขณะที่การพัฒนาโครงสร้างพื้นฐานและระบบโลจิสติกส์กฎหมายระบบภาษีต้องมีกลยุทธ์การพัฒนาที่สามารถอำนวยความสะดวกและส่งเสริมให้ประเทศมีศักยภาพการแข่งขันที่สูงขึ้นและสามารถใช้จุดแข็งในเรื่องตำแหน่งที่ตั้งทางภูมิศาสตร์ของประเทศให้เกิดประโยชน์ต่อการพัฒนาประเทศมากขึ้นรวมทั้งให้ความสำคัญของการรวมกลุ่มความร่วมมือกับนานาประเทศในระดับภูมิภาคและระดับโลกเพื่อกระชับและสร้างสัมพันธ์ไมตรีเสริมสร้างความสัมพันธ์ทางการทูตซึ่งจะก่อให้เกิดการสร้างพลังทางเศรษฐกิจและรักษาความมั่นคงของประเทศ

โดยจำเป็นต้องสร้างความพร้อมในการที่จะยกระดับมาตรฐานและมีการปฏิบัติให้เป็นไปตามระเบียบ กติกาสากลในด้านต่างๆ ขณะเดียวกันประเทศไทยจำเป็นต้องเร่งให้มีการปฏิรูประบบราชการและ การเมืองเพื่อให้เกิดการบริหารราชการที่ดีและมีเสถียรภาพทางการเมืองมีการส่งเสริมคนในชาติให้ยึดมั่น สถาบันหลักเป็นศูนย์รวมจิตใจเพื่อให้เกิดความรักความสามัคคีและลดความขัดแย้งภายในประเทศโดยที่ นโยบายการพัฒนาต่างๆ จำเป็นต้องคำนึงถึงความสอดคล้องกับโครงสร้างและลักษณะพฤติกรรมของ ประชากรที่อาจจะมีความแตกต่างจากปัจจุบันมากขึ้น

ดังนั้นภายใต้เงื่อนไขโครงสร้างประชากรโครงสร้างเศรษฐกิจสภาพสังคมสภาพภูมิอากาศ สิ่งแวดล้อมและปัจจัยการพัฒนาต่างๆ ที่เกี่ยวข้องส่งผลให้ประเทศไทยจำเป็นต้องมีการวางแผนการ พัฒนาที่รอบคอบและครอบคลุมอย่างไรก็ตามหลายประเด็นพัฒนาเป็นเรื่องที่ต้องใช้ระยะเวลาในการ ดำเนินงานเพื่อให้เกิดการปรับตัวซึ่งจะต้องหยั่งรากลึกลงไปถึงการเปลี่ยนแปลงในเชิงโครงสร้างการ ขับเคลื่อนการพัฒนาให้ประเทศเจริญก้าวหน้าไปในอนาคตจึงจำเป็นต้องกำหนดวิสัยทัศน์ในระยะยาวที่ ต้องบรรลุพร้อมทั้งแนวยุทธศาสตร์หลักในด้านต่างๆ เพื่อเป็นกรอบในการขับเคลื่อนการพัฒนาอย่าง บูรณาการบนพื้นฐานประชาธิปไตยอยู่ระดับจุดแข็งและจุดเด่นของประเทศและปรับปรุงแก้ไขจุดอ่อน และจุดด้อยต่างๆ อย่างเป็นระบบโดยยุทธศาสตร์ชาติจะเป็นเป้าหมายใหญ่ในการขับเคลื่อนประเทศและ ถ่ายทอดไปสู่แผนในระดับอื่นๆ เพื่อนำไปสู่การปฏิบัติทั้งในระดับยุทธศาสตร์ภารกิจและพื้นที่ซึ่งรวมถึง พื้นที่พิเศษต่างๆ อาทิ เขตเศรษฐกิจพิเศษชายแดนเขตพัฒนาพิเศษภาคตะวันออกเพื่อให้เกิดการพัฒนา ประเทศสามารถดำเนินการได้อย่างมั่นคง มั่งคั่ง และยั่งยืน

๓. วิสัยทัศน์ประเทศไทย

“ประเทศไทยมีความมั่นคง มั่งคั่ง ยั่งยืน เป็นประเทศพัฒนาแล้ว ด้วยการพัฒนาตามหลักปรัชญาของเศรษฐกิจพอเพียง” หรือเป็นคติพจน์ประจำชาติว่า **“มั่นคง มั่งคั่ง ยั่งยืน”** เพื่อสนองตอบต่อ ผลประโยชน์แห่งชาติอันได้แก่การมีเอกราชอธิปไตยการดำรงอยู่อย่างมั่นคงและยั่งยืนของสถาบันหลัก ของชาติและประชาชนจากภัยคุกคามทุกรูปแบบการอยู่ร่วมกันในชาติอย่างสันติสุขเป็นปึกแผ่นมีความ มั่นคงทางสังคมท่ามกลางพหุสังคมและการมีเกียรติและศักดิ์ศรีของความเป็นมนุษย์ความเจริญเติบโต ของชาติความเป็นธรรมและความอยู่ดีมีสุขของประชาชนความยั่งยืนของฐานทรัพยากรธรรมชาติ สิ่งแวดล้อมความมั่นคงทางพลังงานและอาหารความสามารถในการรักษาผลประโยชน์ของชาติภายใต้ การเปลี่ยนแปลงของสถานะแวดล้อมระหว่างประเทศและการอยู่ร่วมกันอย่างสันติประสานสอดคล้องกัน ด้านความมั่นคงในประชาคมอาเซียนและประชาคมโลกอย่างมีเกียรติและศักดิ์ศรี

ความมั่นคง หมายถึงการมีความมั่นคงปลอดภัยจากภัยและการเปลี่ยนแปลงทั้ง ภายในประเทศและภายนอกประเทศในทุกระดับทั้งระดับประเทศสังคมชุมชนครัวเรือนและปัจเจกบุคคล และมีความมั่นคงในทุกมิติทั้งมิติทางการทหารเศรษฐกิจสังคมสิ่งแวดล้อมและการเมืองเช่นประเทศมี ความมั่นคงในเอกราชและอธิปไตยมีการปกครองระบอบประชาธิปไตยที่มีพระมหากษัตริย์ทรงเป็น ประมุขสถาบันชาติศาสนาพระมหากษัตริย์มีความเข้มแข็งเป็นศูนย์กลางและเป็นที่ยึดเหนี่ยวจิตใจของ

ประชาชนมีระบบการเมืองที่มั่นคงเป็นกลไกที่นำไปสู่การบริหารประเทศที่ต่อเนื่องและโปร่งใสตามหลักธรรมาภิบาลสังคมมีความปรองดองและความสามัคคีสามารถฉีกกำลังเพื่อพัฒนาประเทศชุมชนมีความเข้มแข็งครอบครัวมีความอบอุ่นประชาชนมีความมั่นคงในชีวิตมีงานและรายได้ที่มั่นคงพอเพียงกับการดำรงชีวิตมีการออมสำหรับวัยเกษียณความมั่นคงของอาหารพลังงานและน้ำมีที่อยู่อาศัยและความปลอดภัยในชีวิตทรัพย์สิน

ความมั่นคง หมายถึงประเทศไทยมีการขยายตัวของเศรษฐกิจอย่างต่อเนื่องและมีความยั่งยืนจนเข้าสู่กลุ่มประเทศรายได้สูงความเหลื่อมล้ำของการพัฒนาลดลงประชากรมีความอยู่ดีมีสุขได้รับผลประโยชน์จากการพัฒนาอย่างเท่าเทียมกันมากขึ้นและการพัฒนาอย่างทั่วถึงทุกภาคส่วนมีคุณภาพชีวิตตามมาตรฐานขององค์การสหประชาชาติไม่มีประชาชนที่อยู่ในภาวะความยากจนเศรษฐกิจในประเทศมีความเข้มแข็งขณะเดียวกันต้องมีความสามารถในการแข่งขันกับประเทศต่างๆทั้งในตลาดโลกและตลาดภายในประเทศเพื่อให้สามารถสร้างรายได้ทั้งจากภายในและภายนอกประเทศตลอดจนมีการสร้างฐานเศรษฐกิจและสังคมแห่งอนาคตเพื่อให้สอดคล้องกับบริบทการพัฒนาที่เปลี่ยนแปลงไปและประเทศไทยมีบทบาทที่สำคัญในเวทีโลกและมีความสัมพันธ์ทางเศรษฐกิจและการค้าอย่างแน่นแฟ้นกับประเทศในภูมิภาคเอเชียเป็นจุดสำคัญของการเชื่อมโยงในภูมิภาคทั้งการคมนาคมขนส่งการผลิตการค้าการลงทุนและการทำธุรกิจเพื่อให้เป็นพลังในการพัฒนาออกนอกจากนี้ยังมีความสมบูรณ์ในทุนที่จะสามารถสร้างการพัฒนาต่อเนื่องไปได้ได้แก่ทุนมนุษย์ทุนทางปัญญาทุนทางการเงินทุนที่เป็นเครื่องมือเครื่องจักรทุนทางสังคมและทุนทรัพยากรธรรมชาติและสิ่งแวดล้อม

ความยั่งยืน หมายถึงการพัฒนาที่สามารถสร้างความเจริญรายได้และคุณภาพชีวิตของประชาชนให้เพิ่มขึ้นอย่างต่อเนื่องซึ่งเป็นการเจริญเติบโตของเศรษฐกิจที่อยู่บนหลักการใช้การรักษาและการฟื้นฟูฐานทรัพยากรธรรมชาติอย่างยั่งยืนไม่ใช้ทรัพยากรธรรมชาติจนเกินพอดีไม่สร้างมลภาวะต่อสิ่งแวดล้อมจนเกินความสามารถในการรองรับและเยียวยาของระบบนิเวศการผลิตและการบริโภคเป็นมิตรกับสิ่งแวดล้อมและสอดคล้องกับเป้าหมายการพัฒนาที่ยั่งยืนทรัพยากรธรรมชาติมีความอุดมสมบูรณ์มากขึ้นและสิ่งแวดล้อมมีคุณภาพดีขึ้นคนมีความรับผิดชอบต่อสังคมมีความเอื้ออาทรเสียสละเพื่อผลประโยชน์ส่วนรวมรัฐบาลมีนโยบายที่มุ่งประโยชน์ส่วนรวมอย่างยั่งยืนและให้ความสำคัญกับการมีส่วนร่วมของประชาชนและทุกภาคส่วนในสังคมยึดถือและปฏิบัติตามหลักปรัชญาของเศรษฐกิจพอเพียงเพื่อการพัฒนาอย่างสมดุลมีเสถียรภาพและยั่งยืนโดยมีเป้าหมายการพัฒนาประเทศคือ **“ประเทศชาติมั่นคง ประชาชนมีความสุขเศรษฐกิจพัฒนาอย่างต่อเนื่องสังคมเป็นธรรมฐานทรัพยากรธรรมชาติยั่งยืน”** โดยยกระดับศักยภาพของประเทศในหลากหลายมิติพัฒนาคนในทุกมิติและในทุกช่วงวัยให้เป็นคนดีเก่งและมีคุณภาพสร้างโอกาสและความเสมอภาคทางสังคมสร้างการเติบโตบนคุณภาพชีวิตที่เป็นมิตรกับสิ่งแวดล้อมและมีภาครัฐของประชาชนเพื่อประชาชนและประโยชน์ส่วนรวมโดยการประเมินผลการพัฒนาตามยุทธศาสตร์ชาติประกอบด้วย

- ๑) ความอยู่ดีมีสุขของคนไทยและสังคมไทย
- ๒) ขีดความสามารถในการแข่งขันการพัฒนาเศรษฐกิจและการกระจายรายได้
- ๓) การพัฒนาทรัพยากรมนุษย์ของประเทศ
- ๔) ความเท่าเทียมและความเสมอภาคของสังคม
- ๕) ความหลากหลายทางชีวภาพคุณภาพสิ่งแวดล้อมและความยั่งยืนของทรัพยากรธรรมชาติ
- ๖) ประสิทธิภาพการบริหารจัดการและการเข้าถึงการให้บริการของภาครัฐ

๔. ประเด็นยุทธศาสตร์ชาติ

๔.๑ ยุทธศาสตร์ชาติด้านความมั่นคง

- (๑) การรักษาความสงบภายในประเทศ
- (๒) การป้องกันและแก้ไขปัญหามีผลกระทบต่อความมั่นคง
- (๓) การพัฒนาศักยภาพของประเทศให้พร้อมเผชิญภัยคุกคามที่กระทบต่อความมั่นคงของชาติ
- (๔) การบูรณาการความร่วมมือด้านความมั่นคงกับอาเซียนและนานาชาติรวมถึงองค์กรภาครัฐและที่มิใช่ภาครัฐ
- (๕) การพัฒนากลไกการบริหารจัดการความมั่นคงแบบองค์รวม

๔.๒ ยุทธศาสตร์ชาติด้านการสร้างความสามารถในการแข่งขัน

- (๑) การเกษตรสร้างมูลค่า
- (๒) อุตสาหกรรมและบริการแห่งอนาคต
- (๓) สร้างความหลากหลายด้านการท่องเที่ยว
- (๔) โครงสร้างพื้นฐานเชื่อมโยงไทยเชื่อมโยงโลก
- (๕) พัฒนาเศรษฐกิจบนพื้นฐานผู้ประกอบการยุคใหม่

๔.๓ ยุทธศาสตร์ชาติด้านการพัฒนาและเสริมสร้างศักยภาพทรัพยากรมนุษย์

- (๑) การปรับเปลี่ยนค่านิยมและวัฒนธรรม
- (๒) การพัฒนาคุณภาพคนตลอดช่วงชีวิต
- (๓) ปฏิรูปกระบวนการเรียนรู้ที่ตอบสนองต่อการเปลี่ยนแปลงในศตวรรษที่ ๒๑
- (๔) การตระหนักถึงพหุปัญญาของมนุษย์ที่หลากหลาย
- (๕) การเสริมสร้างให้คนไทยมีสุขภาวะที่ดี
- (๖) การสร้างสภาพแวดล้อมที่เอื้อต่อการพัฒนาและเสริมสร้างศักยภาพทรัพยากรมนุษย์
- (๗) การเสริมสร้างศักยภาพการกีฬาในการสร้างคุณค่าทางสังคมและพัฒนาประเทศ

๔.๔ ยุทธศาสตร์ชาติด้านการสร้างโอกาสและความเสมอภาคทางสังคม

- (๑) การลดความเหลื่อมล้ำสร้างความเป็นธรรมในทุกมิติ
- (๒) การกระจายศูนย์กลางความเจริญทางเศรษฐกิจสังคมและเทคโนโลยี
- (๓) การเสริมสร้างพลังทางสังคม
- (๔) การเพิ่มขีดความสามารถของชุมชนท้องถิ่นในการพัฒนาการพึ่งตนเองและการจัดการตนเอง

๔.๕ ยุทธศาสตร์ชาติด้านการสร้างการเติบโตบนคุณภาพชีวิตที่เป็นมิตรกับสิ่งแวดล้อม

- (๑) สร้างการเติบโตอย่างยั่งยืนบนสังคมเศรษฐกิจสีเขียว
- (๒) สร้างการเติบโตอย่างยั่งยืนบนสังคมเศรษฐกิจภาคทะเล
- (๓) สร้างการเติบโตอย่างยั่งยืนบนสังคมที่เป็นมิตรต่อสภาพภูมิอากาศ
- (๔) พัฒนาพื้นที่เมืองชนบทเกษตรกรรมและอุตสาหกรรมเชิงนิเวศมุ่งเน้นความเป็นเมืองที่เติบโตอย่างต่อเนื่อง
- (๕) พัฒนาความมั่นคงน้ำพลังงานและเกษตรที่เป็นมิตรต่อสิ่งแวดล้อม
- (๖) ยกระดับกระบวนการทัศน์เพื่อกำหนดอนาคตประเทศ

๔.๖ ยุทธศาสตร์ชาติด้านการปรับสมดุลและพัฒนาระบบการบริหารจัดการภาครัฐ

- (๑) ภาครัฐที่ยึดประชาชนเป็นศูนย์กลางตอบสนองความต้องการและให้บริการอย่างสะดวกรวดเร็วโปร่งใส
- (๒) ภาครัฐบริหารงานแบบบูรณาการโดยมียุทธศาสตร์ชาติเป็นเป้าหมายและเชื่อมโยงการพัฒนาในทุกระดับทุกประเด็นทุกภารกิจและทุกพื้นที่
- (๓) ภาครัฐมีขนาดเล็กลงเหมาะสมกับการกิจส่งเสริมให้ประชาชนและทุกภาคส่วนมีส่วนร่วมในการพัฒนาประเทศ
- (๔) ภาครัฐมีความทันสมัย
- (๕) บุคลากรภาครัฐเป็นคนดีและเก่งยึดหลักคุณธรรมจริยธรรมมีจิตสำนึกมีความสามารถสูงมุ่งมั่นและเป็นมืออาชีพ
- (๖) ภาครัฐมีความโปร่งใสปลอดการทุจริตและประพฤติมิชอบ
- (๗) กฎหมายมีความสอดคล้องเหมาะสมกับบริบทต่างๆและมีเท่าที่จำเป็น
- (๘) กระบวนการยุติธรรมเคารพสิทธิมนุษยชนและปฏิบัติต่อประชาชนโดยเสมอภาค

๑.๒ แผนพัฒนาเศรษฐกิจและสังคมแห่งชาติ ฉบับที่ ๑๒ (พ.ศ. ๒๕๖๐ - ๒๕๖๔)

แผนพัฒนาเศรษฐกิจและสังคมแห่งชาติฉบับที่ ๑๒ (พ.ศ. ๒๕๖๐ - ๒๕๖๔) ได้จัดทำขึ้นในช่วงเวลาของการปฏิรูปประเทศและสถานการณ์โลกที่เปลี่ยนแปลงอย่างรวดเร็วและเชื่อมโยงกันใกล้ชิดกันมากขึ้นโดยได้นำหลัก “ปรัชญาของเศรษฐกิจพอเพียง” มาเป็นปรัชญาทางในการพัฒนาประเทศต่อเนื่องจากแผนพัฒนาฉบับที่ ๙-๑๑ เพื่อเสริมสร้างภูมิคุ้มกันและช่วยให้สังคมไทยสามารถยืนหยัดอยู่ได้อย่างมั่นคงเกิดภูมิคุ้มกันและมีการบริหารจัดการความเสี่ยงอย่างเหมาะสมส่งผลให้การพัฒนาประเทศสู่ความสมดุลและยั่งยืน

ในการจัดทำแผนพัฒนาฉบับที่ ๑๒ ครั้งนี้สำนักงานคณะกรรมการพัฒนาการเศรษฐกิจและสังคมแห่งชาติ (สศช.) ได้จัดทำบนพื้นฐานของกรอบยุทธศาสตร์ชาติ ๒๐ ปี (พ.ศ. ๒๕๖๐ - ๒๕๗๙) ซึ่งเป็นแผนหลักของการพัฒนาประเทศและเป้าหมายการพัฒนาที่ยั่งยืน (Sustainable Development Goals: SDGs) รวมทั้งการปรับโครงสร้างประเทศไทยไปสู่ประเทศไทย ๔.๐ ตลอดจนประเด็นการปฏิรูปประเทศนอกจากนั้นได้ให้ความสำคัญกับการมีส่วนร่วมของภาคีการพัฒนาทุกภาคส่วนทั้งในระดับกลุ่มอาชีพระดับภาคและระดับประเทศในทุกขั้นตอนของแผนอย่างกว้างขวางและต่อเนื่องเพื่อร่วมกันกำหนดวิสัยทัศน์และทิศทางการพัฒนาประเทศรวมทั้งร่วมจัดทารายละเอียดยุทธศาสตร์ของแผนฯ เพื่อมุ่งสู่ “ความมั่นคง มั่งคั่ง และยั่งยืน”

การพัฒนาประเทศในระยะแผนพัฒนาฯ ฉบับที่ ๑๒ จึงเป็นจุดเปลี่ยนที่สำคัญในการเชื่อมต่อกับยุทธศาสตร์ชาติ ๒๐ ปี ในลักษณะการแปลงยุทธศาสตร์ระยะยาวสู่การปฏิบัติ โดยในแต่ละยุทธศาสตร์ของแผนพัฒนาฯ ฉบับที่ ๑๒ ได้กำหนดประเด็นการพัฒนาพร้อมทั้งแผนงาน/โครงการสำคัญที่ต้องดำเนินการให้เห็นผลเป็นรูปธรรมในช่วง ๕ ปีแรกของการขับเคลื่อนยุทธศาสตร์ชาติ เพื่อเตรียมความพร้อมคนสังคมและระบบเศรษฐกิจของประเทศให้สามารถปรับตัวรองรับผลกระทบจากการเปลี่ยนแปลงได้อย่างเหมาะสม ขณะเดียวกันยังได้กำหนดแนวคิดและกลไกการขับเคลื่อนและติดตามประเมินผลที่ชัดเจน เพื่อกำกับให้การพัฒนาเป็นไปอย่างมีทิศทางและเกิดประสิทธิภาพไปสู่การพัฒนาเพื่อประโยชน์สุขที่ยั่งยืนของสังคมไทย

๑. ภาพรวมการพัฒนาในช่วงแผนพัฒนาฯ ฉบับที่ ๑๒

๑.๑ หลักการ

๑.๒ จุดเปลี่ยนสำคัญในแผนพัฒนาเศรษฐกิจและสังคม ฉบับที่ ๑๒

๑.๓ ประเด็นการพัฒนาหลักที่สำคัญในช่วงแผนพัฒนาฯ ฉบับที่ ๑๒

๒. การประเมินสภาพแวดล้อมการพัฒนาประเทศ

๒.๑ สถานการณ์และแนวโน้มภายนอก

๒.๒ สถานการณ์และแนวโน้มภายใน

๓. วัตถุประสงค์และเป้าหมายการพัฒนาในช่วงแผนพัฒนาฯ ฉบับที่ ๑๒

๓.๑. วัตถุประสงค์

๓.๒. เป้าหมายรวม

๔. ยุทธศาสตร์การพัฒนาประเทศ

ยุทธศาสตร์ในแผนพัฒนาฯ ฉบับที่ ๑๒ มี ทั้งหมด ๑๐ ยุทธศาสตร์ โดยมี ๖ ยุทธศาสตร์ ตามกรอบยุทธศาสตร์ชาติ ๒๐ ปี และอีก ๔ ยุทธศาสตร์ที่เป็นปัจจัยสนับสนุน ดังนี้

๔.๑ ยุทธศาสตร์การเสริมสร้างและพัฒนาศักยภาพทุนมนุษย์

๔.๒ ยุทธศาสตร์การสร้างความเป็นธรรมและลดความเหลื่อมล้ำในสังคม

๔.๓ ยุทธศาสตร์การสร้างความเข้มแข็งทางเศรษฐกิจและแข่งขันได้อย่างยั่งยืน

๔.๔ ยุทธศาสตร์การเติบโตที่เป็นมิตรกับสิ่งแวดล้อมเพื่อการพัฒนาที่ยั่งยืน

๔.๕ ยุทธศาสตร์การเสริมสร้างความมั่นคงแห่งชาติเพื่อการพัฒนาประเทศสู่ความมั่งคั่งและยั่งยืน

๔.๖ ยุทธศาสตร์การบริหารจัดการในภาครัฐ การป้องกันการทุจริตประพฤติมิชอบและธรรมาภิบาลในสังคมไทย

๔.๗ ยุทธศาสตร์การพัฒนาโครงสร้างพื้นฐานและระบบโลจิสติกส์

๔.๘ ยุทธศาสตร์การพัฒนาวิทยาศาสตร์ เทคโนโลยี วิจัย และนวัตกรรม

๔.๙ ยุทธศาสตร์การพัฒนาภาคเมืองและพื้นที่เศรษฐกิจ

๔.๑๐ ยุทธศาสตร์ความร่วมมือระหว่างประเทศเพื่อการพัฒนา

๕. การขับเคลื่อนแผนพัฒนาฯ ฉบับที่ ๑๒ สู่การปฏิบัติ

๕.๑ หลักการ

๕.๒ แนวทางขับเคลื่อนแผนพัฒนาฯ ฉบับที่ ๑๒

๕.๓ การติดตามประเมินผลแผนพัฒนาฯ ฉบับที่ ๑๒

๑.๓ แผนพัฒนาภาค/แผนพัฒนากลุ่มจังหวัด/แผนพัฒนาจังหวัด

๑.๓.๑ แผนพัฒนาภาคกลางและพื้นที่กรุงเทพมหานคร พ.ศ. ๒๕๖๐ - ๒๕๖๕

ภาคกลางประกอบด้วย ๑๗ จังหวัด ได้แก่ สมุทรปราการ นนทบุรี ปทุมธานี พระนครศรีอยุธยา สระบุรี ลพบุรี อ่างทอง สิงห์บุรี ชัยนาท นครปฐม ราชบุรี กาญจนบุรี สุพรรณบุรี สมุทรสาคร สมุทรสงคราม เพชรบุรี และประจวบคีรีขันธ์ และพื้นที่ กรุงเทพมหานคร มีอาณาเขตติดต่อกับเมียนมาด้านตะวันตก ด้านเหนือ ติดกับจังหวัดอุทัยธานี นครสวรรค์ เพชรบูรณ์ ด้านใต้ติดกับจังหวัดชุมพร ส่วนทิศตะวันออกติดกับจังหวัดนครราชสีมา นครนายก ฉะเชิงเทรา และอ่าวไทย

แนวคิดและทิศทางการพัฒนา ภาคกลางและพื้นที่กรุงเทพมหานคร เป็นภูมิภาคที่มีบทบาทสำคัญในการเชื่อมโยงกับทุกภาค ภายในประเทศ เนื่องจากเป็นที่ตั้งของเมืองหลวง กรุงเทพมหานคร และเป็นที่ตั้งของหน่วยงานราชการระดับ กระทรวง หน่วยงานรัฐวิสาหกิจ สถาบันการศึกษาและสถาบันวิจัยชั้นนำทุกระดับ สถาบันการรักษาพยาบาลที่ดีที่สุด รวมทั้งสถาบันธุรกิจ และสถาบันการเงินชั้นนำของประเทศ ขณะเดียวกันภาคกลางตั้งอยู่ในพื้นที่ลุ่มแม่น้ำขนาดใหญ่ที่มีความอุดมสมบูรณ์เป็น “อู่ข้าว อู่น้ำ” ของประเทศ และเป็นพื้นที่ในแนวระเบียง เศรษฐกิจตอนใต้ของอนุภูมิภาคลุ่มน้ำโขง (Southern Economic Corridor) ที่เชื่อมโยงเมียนมา-ไทยกัมพูชา-เวียดนาม ซึ่งเป็นเส้นทางลัดโลจิสติกส์ (Landbridge) เชื่อมโยงภูมิภาคอาเซียนกับโลกตะวันตกและโลกตะวันออก ดังนั้น การพัฒนาภาคกลางสู่ความ “มั่นคง มั่งคั่ง ยั่งยืน” จำเป็นต้องรักษาความมีชื่อเสียงของ กรุงเทพมหานคร ให้เป็นเมืองชั้นนำระดับโลกตลอดไป ควบคู่ไปกับการใช้ศักยภาพพื้นฐานด้านความอุดม สมบูรณ์ของดิน และน้ำ และความพร้อมของสถาบันการศึกษาและสถาบันวิจัยในการยกระดับภาคการเกษตรสู่เกษตรอุตสาหกรรมที่ใช้เทคโนโลยี และนวัตกรรมเพื่อผลิตสินค้าและบริการที่มีมูลค่าสูง รวมทั้งการพัฒนาเส้นทางลัดโลจิสติกส์เชื่อมโยงทวาย(เมียนมา)กับระเบียงเศรษฐกิจพิเศษภาคตะวันออก (EEC) เพื่อให้ภาคกลาง เป็นพื้นที่ยุทธศาสตร์ในการเชื่อมโยงเส้นทางการค้าขนส่งระหว่างทะเลตะวันตกและทะเลตะวันออกใน ระยะยาว

เป้าหมายเชิงยุทธศาสตร์ ภาคกลางมีบทบาทสำคัญในการเชื่อมโยงกับทุกภาค ภายในประเทศ เนื่องจากเป็นที่ตั้งของ กรุงเทพมหานคร สถาบันการศึกษาและวิจัยชั้นนำทุกระดับ สถาบันการรักษาพยาบาลที่ดีที่สุด นอกจากนี้ ภาคกลางยังมีแหล่งท่องเที่ยวที่มีชื่อเสียง สภาพพื้นที่และระบบชลประทานที่อุดมสมบูรณ์ เป็นฐานเศรษฐกิจ อุตสาหกรรมที่สำคัญของประเทศ และเป็นพื้นที่แนวระเบียงเศรษฐกิจตอนใต้ของอนุภูมิภาคลุ่มน้ำโขง (Southern Economic Corridor) ที่เชื่อมโยงเมียนมา-ไทย-กัมพูชา-เวียดนาม ซึ่งเป็นเส้นทางลัดโลจิสติกส์ (Landbridge) เชื่อมโยงภูมิภาคอาเซียนกับโลกตะวันตกและโลกตะวันออก ภาคกลางจึงมีเป้าหมายที่จะ “พัฒนารุงเทพฯ ลุ่มมหานครทันสมัยและภาคกลางเป็นฐานการผลิตสินค้าและบริการที่มีมูลค่าสูง”

วัตถุประสงค์

๑. เพื่อรักษาภาพลักษณ์ของกรุงเทพมหานคร ให้เป็นเมืองที่มีความทันสมัย และเป็นเมืองที่น่าอยู่มาเที่ยวในลำดับต้นๆ ของโลกตลอดไป
๒. เพื่อยกระดับคุณภาพชีวิตของประชาชนให้มีความสุขทั้งสุขภาพกาย จิตใจ มีความมั่นคง ด้านอาชีพและรายได้ และมีสภาพแวดล้อมที่ดี
๓. เพื่อเพิ่มขีดความสามารถและยกระดับการผลิตและสร้างมูลค่าเพิ่มให้กับสินค้าและบริการด้านการเกษตร อุตสาหกรรม และการท่องเที่ยว อย่างต่อเนื่อง
๔. เพื่อฟื้นฟูและรักษาฐานทรัพยากรธรรมชาติและสิ่งแวดล้อมให้เอื้อต่อการพัฒนาเศรษฐกิจและคุณภาพชีวิตอย่างยั่งยืน

เป้าหมาย

- ๑ อัตราการเจริญเติบโตทางเศรษฐกิจของภาคกลางขยายตัวเพิ่มขึ้น
๒. สัมประสิทธิ์ความไม่เสมอภาค (Gini Coefficient) ในการกระจายรายได้ภาคกลาง

ลดลง

ยุทธศาสตร์การพัฒนา

- ยุทธศาสตร์ที่ ๑ พัฒนากองทัพฯ เป็นมหานครทันสมัยระดับโลกควบคู่กับการพัฒนาคุณภาพชีวิตและแก้ไขปัญหาสิ่งแวดล้อมเมือง
- ยุทธศาสตร์ที่ ๒ พัฒนาคุณภาพแหล่งท่องเที่ยวที่มีชื่อเสียงระดับนานาชาติและ สร้างความเชื่อมโยงเพื่อกระจายการท่องเที่ยวทั่วทั้งภาค
- ยุทธศาสตร์ที่ ๓ ยกระดับการผลิตสินค้าเกษตรและอุตสาหกรรมโดยใช้นวัตกรรมเทคโนโลยี และความคิดสร้างสรรค์ เพื่อให้สามารถแข่งขันได้อย่างยั่งยืน
- ยุทธศาสตร์ที่ ๔ บริหารจัดการน้ำและทรัพยากรธรรมชาติเพื่อแก้ไขปัญหาน้ำท่วมภัยแล้งและคงความสมดุลของระบบนิเวศอย่างยั่งยืน
- ยุทธศาสตร์ที่ ๕ เปิดประตูการค้า การลงทุน และการท่องเที่ยว เชื่อมโยง เขตเศรษฐกิจพิเศษทวาย-ภาคกลาง-ระเบียงเศรษฐกิจพิเศษภาคตะวันออก
- ยุทธศาสตร์ที่ ๖ พัฒนาความเชื่อมโยงเศรษฐกิจและสังคมกับทุกภาคเพื่อเสริมสร้างเสถียรภาพและลดความเหลื่อมล้ำภายในประเทศ

แนวทางการพัฒนา

- ๑) เร่งดำเนินการแผนพัฒนาโครงสร้างพื้นฐานการคมนาคมขนส่งที่เชื่อมโยงภาคกลางกับภาคอื่นๆ โดยให้ความสำคัญกับการพัฒนาระบบขนส่งทางรางให้เป็นโครงข่ายหลักในการขนส่งของประเทศ และรองรับการเชื่อมโยงกับการขนส่งรูปแบบอื่นๆ เพื่อกระจายประโยชน์และโอกาสจากจุดความเจริญหลัก ของประเทศให้เชื่อมโยงไปยังพื้นที่ภาคอื่นๆ ซึ่งจะทำให้เกิดการกระตุ้นการพัฒนาและลดความเหลื่อมล้ำ ระหว่างภาค อาทิ

- (๑) เชื่อมโยงภาคเหนือ ด้วยรถไฟความเร็วสูงกรุงเทพฯ-พิษณุโลก และรถไฟทางคู่ ลพบุรี-ปากน้ำโพ
- (๒) เชื่อมโยงภาคตะวันออกเฉียงเหนือ ด้วยรถไฟความเร็วสูงกรุงเทพฯ-นครราชสีมา และทางหลวงพิเศษระหว่างเมืองบางปะอิน-นครราชสีมา
- (๓) เชื่อมโยงภาคตะวันออก ด้วยรถไฟความเร็วสูง กรุงเทพฯ-ระยอง ทางหลวงพิเศษ พัทยา-มาบตาพุด และรถไฟทางคู่ฉะเชิงเทรา-คลองสิบเก้า-แก่งคอย
- (๔) เชื่อมโยงภาคใต้และภาคใต้ชายแดน ด้วยรถไฟความเร็วสูงกรุงเทพฯ-หัวหิน และรถไฟทางคู่ประจวบคีรีขันธ์-ชุมพร

๒) พัฒนาพื้นที่โดยรอบสถานีขนส่งมวลชนในเมืองที่มีศักยภาพที่สำคัญ อาทิ กรุงเทพมหานครและปริมณฑล พระนครศรีอยุธยา และบริเวณเมืองชายแดนที่มีศักยภาพ รวมทั้งบริเวณใกล้ พื้นที่เขตพัฒนาเศรษฐกิจพิเศษชายแดน อาทิ เมืองพุน้ำร้อน โดยสนับสนุนให้มีการจัดทำโครงการนำร่องที่ใช้ แนวทางการจัดรูปที่ดินการผังเมืองควบคู่กับการพัฒนาเมืองแบบประหยัดพลังงาน

แผนพัฒนากลุ่มจังหวัดภาคกลางตอนล่าง

แผนพัฒนากลุ่มจังหวัดภาคกลางตอนล่าง ๒ (พ.ศ. ๒๕๕๗ - ๒๕๖๐) (จังหวัดสมุทรสาคร สมุทรสงคราม เพชรบุรี ประจวบคีรีขันธ์) เป็นแผนที่มุ่งเน้นการพัฒนาด้านเศรษฐกิจและสังคมเพื่อเพิ่มขีดความสามารถในการแข่งขันของกลุ่มจังหวัด และนำไปสู่การกระตุ้นให้เกิดการลงทุนของภาคเอกชน และสร้างรายได้ให้แก่กลุ่มจังหวัด ในการดำเนินการจัดทำ แผนพัฒนาดังกล่าว กลุ่มจังหวัดได้ นโยบายของรัฐบาลที่เกี่ยวข้องกับภารกิจของกลุ่มจังหวัด โดยเฉพาะอย่างยิ่งนโยบายด้านทรัพยากรธรรมชาติและสิ่งแวดล้อมที่มุ่งเน้นการพัฒนาฟื้นฟูทรัพยากรทะเลและชายฝั่ง และนโยบายด้านการท่องเที่ยวที่เน้นการเข้าถึงแหล่งท่องเที่ยว ตลอดจนการเพิ่มรายได้จากการท่องเที่ยวทั้งจากภายในและต่างประเทศ นอกจากนี้การจัดทำแผนพัฒนากลุ่มจังหวัด ยังได้เชื่อมโยงประเด็นทิศทางการพัฒนากลุ่มจังหวัดภาคกลางตอนล่าง ๒ ที่สำนักงานคณะกรรมการพัฒนาเศรษฐกิจและสังคมแห่งชาติได้กำหนดตามแนวทางในแผนพัฒนาเศรษฐกิจและสังคมแห่งชาติ ฉบับที่ ๑๑ ซึ่งได้เน้นให้กลุ่มจังหวัดพัฒนาอุตสาหกรรมที่เป็นมิตรกับสิ่งแวดล้อม ส่งเสริมการท่องเที่ยวเชิงอนุรักษ์ พัฒนาและผลิตสินค้าเกษตรที่ได้มาตรฐานและปลอดภัย และการป้องกันการกัดเซาะชายฝั่ง ทั้งนี้กรอบแนวคิดในการดำเนินงานดังกล่าว มีความสอดคล้องกับความท้าทาย (Challenge) ในพื้นที่กลุ่มจังหวัดจากการสำรวจข้อมูลและการประชุมประชาคมพบว่า มีปัญหาสำคัญที่ทำให้ท้าทายในการดำเนินงาน ได้แก่ ประการแรก ที่อยู่อาศัยของสัตว์ทะเล ซึ่งเป็นฐานทางเศรษฐกิจและสังคมที่สำคัญของประชาชนในกลุ่มจังหวัดถูกทำลายลงและมีความจำเป็นจะต้องสร้างขึ้นมาใหม่เพื่อเป็นที่อยู่อาศัย หลบภัยและเลี้ยงตัวของสัตว์ทะเลเพื่อเพิ่มปริมาณสัตว์ทะเลรองรับกิจกรรมทั้งทางการประมงและการท่องเที่ยว รวมทั้งอุตสาหกรรมผลิตอาหารประจําการที่สอง ความเชื่อมโยงของพื้นที่การท่องเที่ยวและแหล่งเศรษฐกิจที่จะเชื่อมโยงไปสู่ AEC ยังไม่เป็นระบบทั้งในเชิงกายภาพและความสัมพันธ์ระหว่างหน่วยงานทางเศรษฐกิจและการท่องเที่ยว ประการที่สาม ยังคงมีการกัดเซาะชายฝั่งอย่างรุนแรงและต่อเนื่อง เป็นระยะทางกว่า ๑๐๐ กิโลเมตร การกัดเซาะเฉลี่ยตลอดชายฝั่งทะเลลึกเฉลี่ยประมาณ ๕ เมตรต่อปี และประการที่สี่ มีการระบาดของแมลงศัตรูพืชโดยเฉพาะอย่างยิ่งมะพร้าวซึ่งมีการปลูกในพื้นที่ทั้ง ๔ จังหวัด โดยระบาดอย่างรุนแรงในจังหวัดประจวบคีรีขันธ์ หากไม่สามารถหยุดยั้งการระบาดของแมลงศัตรูมะพร้าวได้ก็จะส่งผลเสียหายไปยังพื้นที่จังหวัดอื่นๆ รวมทั้งการการปลูกตาลในพื้นที่จังหวัดเพชรบุรีด้วยจากการประชุมประชาคมเพื่อการวางแผนพัฒนา

กลุ่มจังหวัด ๔ ปี ซึ่งผู้เข้าร่วมเป็นผู้แทนทั้งภาครัฐองค์กรปกครองส่วนท้องถิ่น ภาคธุรกิจ เอกชน และภาคประชาชน ได้เห็นพ้องกันในการกำหนดประเด็นยุทธศาสตร์เพื่อการพัฒนาโดยในระยะ ๔ ปี (พ.ศ. ๒๕๕๗ -๒๕๖๐) ให้กำหนดยุทธศาสตร์เพื่อต่อสู้กับปัญหาที่สำคัญซึ่งท้าทายการดำเนินงาน โดยเน้นหนัก (Focus) ใน ๔ ประเด็นความท้าทายซึ่งได้กล่าวแล้วข้างต้น ยุทธศาสตร์ดังกล่าวประกอบด้วยวิสัยทัศน์ ประเด็นยุทธศาสตร์ ความท้าทาย พันธกิจ เป้าประสงค์ ตัวชี้วัด และกลยุทธ์ดังนี้

วิสัยทัศน์ของกลุ่มจังหวัดภาคกลางตอนล่าง ๒ “ฐานเพื่อการลงทุนด้านอุตสาหกรรม เกษตรกรรม อาหารและการท่องเที่ยวเชิงนิเวศ” เป็นการกำหนดตำแหน่ง positioning () ในการดำเนินงานในฐานะที่เป็นผู้ที่อำนวยความสะดวก(facilitator) และสนับสนุนเพื่อเป็นฐานให้นักลงทุนมาต่อยอดเพื่อเพิ่มขีดความสามารถในการแข่งขันสร้างรายได้ให้กับกลุ่มจังหวัด และการรักษาฐานเดิมเพื่อให้สามารถแข่งขันและสร้างรายได้ให้แก่กลุ่มจังหวัดอย่างต่อเนื่อง จากการประชุมประชาคม ได้ร่วมกันกำหนดประเด็นยุทธศาสตร์และกำหนดลำดับความเร่งด่วนในห้วงเวลา ๔ ปี (พ.ศ. ๒๕๕๗ - ๒๕๖๐) เพื่อดำเนินการตอบสนองต่อประเด็นความท้าทายทั้ง ๔ ประการ และกำหนดประเด็นยุทธศาสตร์ที่เน้นหนัก (Focus) ใน ๓ ประเด็นตามลำดับความเร่งด่วน ได้แก่

ประเด็นยุทธศาสตร์แรก การสร้างต้นทุนทางทรัพยากรเพื่อการลงทุน โดยเน้นหนักการสร้างแหล่งที่อยู่อาศัยของสัตว์ทะเล (ปะการังเทียม) และการพัฒนาขีดความสามารถในการกำจัดศัตรูพืช และถ่ายทอดเทคโนโลยีการผลิตพืชปลอดภัยให้แก่เกษตรกร

ประเด็นยุทธศาสตร์ที่สอง ความเชื่อมโยงของการท่องเที่ยวและพื้นที่เศรษฐกิจสู่ AEC โดยเน้นการพัฒนาโครงสร้างพื้นฐานเพื่อเชื่อมโยงการท่องเที่ยวและพื้นที่เศรษฐกิจ และการสร้างความสัมพันธ์ทางการท่องเที่ยวและการค้า ณ จุดผ่านแดนถาวรไทย - เมียนมาร์ และประเด็นยุทธศาสตร์ที่สามารถกักเซาะชายฝั่งทะเลโดยมุ่งเน้นการหยุดการกัดเซาะด้วยวิธีที่เหมาะสมของแต่ละพื้นที่ได้แก่ การปักไม้ไผ่ชะลอคลื่นในพื้นที่จังหวัดสมุทรสาครและสมุทรสงคราม การสร้างเขื่อนกันทรายและคลื่นในพื้นที่จังหวัดเพชรบุรีและการเรียงหินใหญ่กันคลื่นในพื้นที่จังหวัดประจวบคีรีขันธ์โดยยุทธศาสตร์ในการพัฒนาที่กล่าวมาแล้วข้างต้น มีเป้าประสงค์เชิงปฏิบัติการที่สำคัญได้แก่ สัตว์น้ำมีที่อยู่อาศัยและเพาะพันธุ์ ไม่มีการระบาดของแมลงศัตรูพืช การท่องเที่ยวและพื้นที่เศรษฐกิจมีความเชื่อมโยงสู่ AEC และปัญหาการกัดเซาะชายฝั่งทะเลได้รับการแก้ไขอย่างยั่งยืนเพื่อติดตามและประเมินผลการพัฒนา แผนพัฒนากลุ่มจังหวัด ๔ ปีนี้ ได้กำหนดตัวชี้วัดในการพัฒนาซึ่งเป็นตัวชี้วัดเชิงปฏิบัติการที่เป็นผลผลิตในเชิงปริมาณ ที่จะดำเนินการวัดการดำเนินงานเป็นรายปี ทั้งนี้ เนื่องจากการดำเนินงานในประเด็นยุทธศาสตร์การสร้างต้นทุนทางทรัพยากรเพื่อการลงทุน เป็นการพัฒนาระบบนิเวศทางทะเลซึ่งใช้เวลาในการพัฒนาความหลากหลายทางชีวภาพ ส่วนในประเด็นการเชื่อมโยงการท่องเที่ยวและพื้นที่เศรษฐกิจ ตลอดทั้งการแก้ไขปัญหาการกัดเซาะก็ต้องใช้เวลาในการดำเนินงานให้ครบเป็นระบบ และความสัมพันธ์ทางการค้าและการท่องเที่ยวชายแดนก็ต้องใช้เวลาในการดำเนินงานเช่นเดียวกัน แต่อย่างไรก็ตาม กลุ่มจังหวัดได้กำหนดให้การดำเนินงานในทุกประเด็นยุทธศาสตร์วัดความพึงพอใจของผู้มีส่วนได้ส่วนเสียในทุกประเด็นยุทธศาสตร์และทุกโครงการเป็นตัวชี้วัดเชิงคุณภาพ โดยมีระดับความพึงพอใจเป้าหมายที่ร้อยละ ๙๐ ในระดับคะแนน ๕ จาก ๕ คะแนน โดยมีช่วงปรับเกณฑ์ -๕ ในการดำเนินงานตามยุทธศาสตร์ กลุ่มจังหวัด

ภาคกลางตอนล่าง ๒ ได้เสนอโครงการเพื่อขอรับการสนับสนุนงบประมาณทั้งสิ้น ๔๒ โครงการ งบประมาณ ๑,๕๕๖,๐๐๕,๒๐๐ บาท ประเด็นการสร้างต้นทุนทางทรัพยากรเพื่อการลงทุน จำนวน ๑๒ โครงการ งบประมาณ ๓๗๒,๒๑๗,๒๐๐ บาท ประเด็นความเชื่อมโยงของการท่องเที่ยวและพื้นที่ เศรษฐกิจสู่ AEC จำนวน ๒๕ โครงการ งบประมาณ ๖๖๔,๔๘๘,๒๐๐ บาท และประเด็นการกีดชား ชายฝั่ง จำนวน ๕ โครงการ งบประมาณ ๕๑๙,๓๐๐,๐๐๐ บาท สำหรับในปีงบประมาณ พ.ศ. ๒๕๕๗ ขอรับการสนับสนุนงบประมาณเพื่อดำเนินการ จำนวน ๑๒ โครงการ งบประมาณ ๓๗๗,๑๓๙,๒๐๐ บาท

แผนพัฒนาจังหวัดสมุทรสงคราม พ.ศ.๒๕๖๑-๒๕๖๕

จังหวัดสมุทรสงคราม ได้ดำเนินการกำหนดประเด็นการพัฒนาจังหวัดสมุทรสงคราม พ.ศ. ๒๕๖๑ – ๒๕๖๕ โดยทำการวิเคราะห์ข้อมูลสภาพทั่วไปของจังหวัด ข้อมูลด้านเศรษฐกิจ สังคม ความ มั่นคงทรัพยากรธรรมชาติและสิ่งแวดล้อม ข้อมูลตัวชี้วัดการพัฒนาจังหวัดที่จัดทำโดยสำนักงาน คณะกรรมการพัฒนาการเศรษฐกิจและสังคมแห่งชาติการวิเคราะห์ปัจจัยภายในและภายนอกที่สำคัญ โดยใช้เทคนิค SWOT Analysis เชื่อมโยงเข้ากับยุทธศาสตร์ชาติ ๒๐ ปี แผนพัฒนาเศรษฐกิจและสังคม แห่งชาติฉบับที่ ๑๒ และแผนยุทธศาสตร์การพัฒนาภาคกลาง โดยยึดโยงกับประเด็นปัญหาและความ ต้องการของประชาชนในเชิงพื้นที่จึงกำหนดประเด็นการพัฒนาจังหวัดสมุทรสงคราม พ.ศ. ๒๕๖๑ – ๒๕๖๕ ดังนี้

เป้าหมายการพัฒนาจังหวัดสมุทรสงคราม

(Vision)

“เมืองแห่งวิถีชีวิต ๓ น้าอย่างยั่งยืน แหล่งผลิตอาหารทะเลและการเกษตรปลอดภัยเพิ่ม มูลค่าผลผลิตให้มีมูลค่าสูง มุ่งเน้นการท่องเที่ยวเชิงอนุรักษ์และพร้อมรับการเปลี่ยนแปลง”

ประเด็นยุทธศาสตร์

ประเด็นยุทธศาสตร์ที่ ๑ : ส่งเสริมและพัฒนาให้เป็นศูนย์กลางการท่องเที่ยวเชิงอนุรักษ์และ วัฒนธรรม ที่สอดคล้องกับวิถีชีวิตอย่างยั่งยืน

ประเด็นยุทธศาสตร์ที่ ๒ : สร้างเสริมและเพิ่มขีดความสามารถในการแข่งขันสินค้าเกษตร และประมง

ประเด็นยุทธศาสตร์ที่ ๓ : สร้างเสริมและพัฒนาคุณภาพชีวิตของประชาชนและผู้สูงอายุให้มี ความมั่นคง เข้มแข็ง สามารถดำรงชีวิตตามหลักปรัชญาของเศรษฐกิจพอเพียง

ประเด็นยุทธศาสตร์ที่ ๔ : สร้างเสริมประสิทธิภาพในการบริหารจัดการทรัพยากรธรรมชาติและ สิ่งแวดล้อมอย่างมีส่วนร่วมทุกภาคส่วน

ประเด็นยุทธศาสตร์ที่ ๕ : สร้างเสริมประสิทธิภาพการบริหารจัดการภาครัฐให้ทันต่อการ เปลี่ยนแปลงของสังคมไทยและสังคมโลก

พันธกิจ

๑. บริหารยุทธศาสตร์จังหวัดสมุทรสงคราม สู่การพัฒนาอย่างยั่งยืนตามหลักปรัชญาของเศรษฐกิจพอเพียง
๒. ประสานงาน ส่งเสริม สนับสนุนและเสริมสร้างการมีส่วนร่วมของทุกภาคส่วนในลักษณะประชารัฐในจังหวัดสมุทรสงคราม สู่การพัฒนาอย่างยั่งยืนพร้อมรับต่อกระแสการเปลี่ยนแปลงในอนาคต
๓. กำกับตรวจสอบและควบคุมการบริหารราชการจังหวัดสมุทรสงครามตามหลักธรรมาภิบาล

ประเด็นการพัฒนาจังหวัด

ประเด็นพัฒนา ๑ : การเพิ่มศักยภาพการท่องเที่ยวให้เป็นศูนย์กลางการท่องเที่ยวรูปแบบหลากหลายสอดคล้องกับวิถีชีวิตอย่างยั่งยืน

ประเด็นพัฒนา ๒ : การพัฒนาคุณภาพ มาตรฐาน ความปลอดภัย และเพิ่มขีดความสามารถในการแข่งขันสินค้าเกษตรและประมง

ประเด็นพัฒนา ๓ : การยกระดับคุณภาพชีวิต สร้างความสมดุล เท่าเทียม และมั่นคงในการดำรงชีวิตของประชาชน

ประเด็นพัฒนา ๔ : สร้างเสริมประสิทธิภาพ ในการบริหารจัดการทรัพยากรธรรมชาติและสิ่งแวดล้อมอย่างมีส่วนร่วมทุกภาคส่วน

เป้าประสงค์รวม (๕ ปี พ.ศ. ๒๕๖๑ - ๒๕๖๕)

๑. เศรษฐกิจของจังหวัดมีการขยายตัวในอัตราที่เหมาะสมอย่างยั่งยืน
๒. ประชาชนมีคุณภาพชีวิตที่ดีมีความมั่นคง ความเหลื่อมล้ำลดลง และดำรงชีวิตอย่างปลอดภัย
๓. ทรัพยากรธรรมชาติและสิ่งแวดล้อม ได้รับการอนุรักษ์ฟื้นฟู

ตัวชี้วัดเป้าประสงค์รวม (๕ ปี พ.ศ. ๒๕๖๑ - ๒๕๖๕)

๑. อัตราการขยายตัวของผลิตภัณฑ์มวลรวมจังหวัดต่อคน (GPP per Capita) จังหวัดเพิ่มขึ้น (ไม่น้อยกว่าร้อยละ ๑๕)
๒. อัตราการขยายตัวของผลิตภัณฑ์มวลรวมจังหวัด (GPP) ภาคเกษตร ของจังหวัดเพิ่มขึ้น (ไม่น้อยกว่าร้อยละ ๑๕)
๓. รายได้จากการท่องเที่ยวเพิ่มขึ้น (ไม่น้อยกว่าร้อยละ ๒๐)
๔. ผลผลิตภาพแรงงานเพิ่มขึ้น (ไม่น้อยกว่าร้อยละ ๕)
๕. อัตราการพึ่งพิงลดลง (ไม่น้อยกว่าร้อยละ ๒.๕)
๖. ค่าสัมประสิทธิ์ความไม่เสมอภาคด้านรายได้ (Gini coefficient) ลดลง (เท่ากับ ๐.๓๒)
๗. ปริมาณขยะลดลง (ไม่น้อยกว่าร้อยละ ๒๕)
๘. พื้นที่แนวชายฝั่งที่ถูกกัดเซาะ (มีโครงสร้างการป้องกันแล้ว) มีความยาวคงเดิม (ความยาว ๑๕.๕๔ กม.)

๔ แผนยุทธศาสตร์ขององค์กรปกครองส่วนท้องถิ่นในเขตจังหวัดสมุทรสงคราม

พ.ศ.๒๕๖๑-๒๕๖๕

ยุทธศาสตร์การพัฒนา		กลยุทธ์
<p>๑.การพัฒนาโครงสร้างพื้นฐาน</p> <p>๒.การพัฒนาด้านสาธารณสุข การส่งเสริมคุณภาพชีวิต การศึกษา ศาสนา ศิลปะ การกีฬาวัฒนธรรม ประเพณี ภูมิปัญญาท้องถิ่น</p>	<p>๑.๑</p> <p>๑.๒</p> <p>๑.๓</p> <p>๑.๔</p> <p>๒.๑</p> <p>๒.๒</p> <p>๒.๓</p> <p>๒.๔</p> <p>๒.๕</p> <p>๒.๖</p> <p>๒.๗</p>	<p>พัฒนาระบบการขนส่งและโลจิสติกส์ ระบบสาธัญปโภค สาธารณูปการ การก่อสร้าง ซ่อมแซม ปรับปรุง บำรุงรักษา โครงสร้างพื้นฐาน</p> <p>พัฒนาระบบคมนาคมทั้งทางบกและทางน้ำ</p> <p>จัดทำผังเมืองและผังเมืองรวม</p> <p>พัฒนาแหล่งน้ำเพื่อการอุปโภค-บริโภคและเพื่อการเกษตร</p> <p>ส่งเสริมสนับสนุนการสาธารณสุขมูลฐานยกระดับการบริการทางการแพทย์ เสริมสร้าง สุขภาพ อนามัย ป้องกัน แก้ไข ควบคุม โรคติดต่อและโรคไม่ติดต่อ</p> <p>ส่งเสริมสนับสนุนการมีส่วนร่วมเพื่อการพัฒนาทางการศึกษา การกีฬานันทนาการให้เด็ก เยาวชน ประชาชน คนพิการ รวมถึง ผู้ด้อยโอกาส และปลูกฝังค่านิยมหลักของคนไทย ๑๒ ประการ</p> <p>ส่งเสริมสนับสนุนการจัดสวัสดิการให้ความช่วยเหลือเด็ก สตรี ผู้สูงอายุ คนพิการ ผู้ด้อยโอกาส และผู้ติดเชื้อเอดส์</p> <p>พัฒนาสถาบันครอบครัว ชุมชน และสังคม ให้มีความเข้มแข็งตามหลักของปรัชญา เศรษฐกิจพอเพียงภายใต้กรอบแนวคิดค่านิยมหลัก ๑๒ ประการ</p> <p>ส่งเสริมการมีส่วนร่วมของภาครัฐ ภาคเอกชน และประชาชน ภายใต้กรอบแนวคิด ค่านิยมหลัก ๑๒ ประการ</p> <p>สนับสนุนและสร้างความเข้มแข็งในการบำรุงรักษา ศาสนา ศิลปวัฒนธรรม ประเพณี ภูมิปัญญาท้องถิ่นเพื่อเป็นภูมิคุ้มกันสร้างความเข้มแข็งและยั่งยืน ในการเป็นประชาคมอาเซียน</p> <p>ส่งเสริมการใช้และการอนุรักษ์ภาษาท้องถิ่นการใช้ภาษาไทยอย่างถูกต้องควบคู่กับการเรียนรู้ภาษาอังกฤษ ภาษาประเทศเพื่อนบ้าน และวัฒนธรรมประเพณีเพื่อนบ้านในการเป็นประชาคมอาเซียน</p>
<p>๓.การพัฒนาด้านการจัดระเบียบ ชุมชน/สังคม การรักษาความสงบเรียบร้อย</p>	<p>๓.๑</p>	<p>ส่งเสริมสนับสนุนบริการจัดการป้องกันและให้ความรู้ด้านบรรเทาสาธารณภัย การรักษาความสงบเรียบร้อย ความปลอดภัยในชีวิต และทรัพย์สินของประชาชน</p>

ยุทธศาสตร์การพัฒนา		กลยุทธ์
<p>๔. การพัฒนาและการส่งเสริม เกษตรกรรม การลงทุน พาณิชยกรรม และการท่องเที่ยว</p>	๔.๑	ส่งเสริมรักษาและพัฒนาแหล่งท่องเที่ยวทางแม่น้ำลำคลอง
	๔.๒	การท่องเที่ยวเชิงอนุรักษ์ตามวิถีชุมชนดั้งเดิมและปลูกจิตสำนึกให้รักถิ่นเกิด
	๔.๓	ส่งเสริมการตลาดและการลงทุนด้านการท่องเที่ยว
	๔.๔	ส่งเสริมสนับสนุนภาครัฐ เอกชน องค์กร ชุมชน / เครือข่ายในการพัฒนาต่อยอดและรักษาอาชีพ เกษตรกรรม การประมง การลงทุน พาณิชยกรรม อุตสาหกรรม การบริการเพื่อสร้างงาน สร้างอาชีพสร้างรายได้ให้กับประชาชน และส่งเสริมทักษะความรู้ในการเป็นประชาคมอาเซียน
	๔.๕	ส่งเสริมและสนับสนุนพัฒนาต่อยอดการผลิต และจำหน่ายผลิตภัณฑ์เกษตรและประมง รวมทั้งผลิตภัณฑ์แปรรูปให้มีคุณภาพได้มาตรฐานมีมูลค่าเพิ่มทางเศรษฐกิจสามารถขยายเครือข่ายตลาด สร้างรายได้ให้กับเกษตรกรทั้งในประเทศและต่างประเทศ
	๔.๖	คุ้มครองส่งเสริมและพัฒนาคุณภาพชีวิตผู้ใช้แรงงานและผู้ประกอบการ
<p>๕.การพัฒนาด้านการบริหารจัดการ ทรัพยากรธรรมชาติและสิ่งแวดล้อมอย่าง ยั่งยืน</p>	๕.๑	สร้างกระบวนการมีส่วนร่วมของทุกภาคส่วนของทุกภาคส่วนในการพัฒนา และบริหารการเกษตร และขับเคลื่อนให้บังเกิดผลในทางปฏิบัติ โดยยึดหลักปรัชญาเศรษฐกิจพอเพียง
	๕.๒	ส่งเสริมการเพิ่มพื้นที่สีเขียวและอนุรักษ์ ฟื้นฟูธรรมชาติและสิ่งแวดล้อม
	๕.๓	บริหารจัดการขยะมูลฝอย สิ่งปฏิกูล และน้ำเสียทั้งทางบกและทางน้ำ
	๕.๔	บริหารจัดการและรักษาความสมดุลของระบบนิเวศน์ ๓ น้ำ
<p>๖.การพัฒนาด้านการบริหารกิจการ บ้านเมืองและสังคมที่ดี</p>	๖.๑	เสริมสร้างการป้องกัน การกีดเซาะริมตลิ่ง แม่น้ำลำคลองและชายฝั่งทะเล
	๖.๒	เทิดทูน พิทักษ์ ทักษาสถาบันชาติ ศาสนา พระมหากษัตริย์
	๖.๓	ส่งเสริมการมีส่วนร่วมและสร้างความสมานฉันท์ของประชาชนในการพัฒนาท้องถิ่น
	๖.๔	พัฒนาความรู้ความเข้าใจและการมีส่วนร่วมของประชาชนเกี่ยวกับ
	๖.๕	การเมืองการปกครองตามระบบประชาธิปไตยอันมีพระมหากษัตริย์ทรงเป็นประมุข
	๖.๖	ส่งเสริมการมีส่วนร่วมของประชาชนในการรับรู้ข้อมูลข่าวสาร
	๖.๗	พัฒนาระบบการบริหารจัดการองค์กรให้มีประสิทธิภาพรวมถึงพัฒนาหน่วยงานและบุคลากรทุกรูปแบบ
	๖.๘	ก่อสร้าง/ปรับปรุงสถานที่ปฏิบัติงาน บำรุงรักษา/จัดทาสถู อุปกรณ์เครื่องมือ เครื่องใช้ และพัฒนาระบบการทำงานโดยใช้เทคโนโลยีที่ทันสมัย

๒. ยุทธศาสตร์ขององค์กรปกครองส่วนท้องถิ่น

๒.๑ วิสัยทัศน์

“ตำบลแห่งความสามัคคี ยึดวิถีพอเพียง ชี้อะเสียงผลไม้ ใสใจสิ่งแวดลอม เพียบพร้อมภูมิปัญญา ประชาสดีใส ร่วมใจสู่อาเซียน”

๒.๒ ยุทธศาสตร์

ยุทธศาสตร์ที่ ๑ ยุทธศาสตร์การพัฒนาด้านโครงสร้างพื้นฐาน

๑. แผนงานการพัฒนากระบบไฟฟ้าและระบบประปา
๒. แผนงานแนวทางการพัฒนาการก่อสร้างบำรุงรักษา ถนน สะพานทางเดินเท้าและทางเดินน้ำ
๓. แผนงานแนวทางการพัฒนาระบบการจราจร

ยุทธศาสตร์ที่ ๒ ยุทธศาสตร์การพัฒนาด้านเศรษฐกิจ

๑. แผนงานแนวทางการพัฒนาการส่งเสริมและพัฒนากลุ่มอาชีพ
๒. แผนงานการพัฒนาการส่งเสริมการเกษตรและคุณภาพผลผลิต

ยุทธศาสตร์ที่ ๓ ยุทธศาสตร์การพัฒนาด้านคุณภาพชีวิตและสาธารณสุข

๑. แผนงานการพัฒนาการสังคมสงเคราะห์ ความเป็นอยู่และการย้ายถิ่น
๒. แผนงานการพัฒนางานสาธารณสุขแบบครบวงจร

ยุทธศาสตร์ที่ ๔ ยุทธศาสตร์การพัฒนาด้านทรัพยากรธรรมชาติและสิ่งแวดล้อมกับการท่องเที่ยว

๑. แผนงานการพัฒนาและส่งเสริมการอนุรักษ์ทรัพยากรธรรมชาติและสิ่งแวดล้อม
๒. แผนงานการพัฒนาส่งเสริมการท่องเที่ยวการเกษตรเชิงอนุรักษ์

ยุทธศาสตร์ที่ ๕ ยุทธศาสตร์การอนุรักษ์ ศิลปะ วัฒนธรรมและประเพณี

๑. แผนงานการพัฒนาแนวทางการพัฒนาอนุรักษ์พื้นฟู ศิลปะ วัฒนธรรม ประเพณีและ การจัดกิจกรรมในวันสำคัญต่างๆ
๒. แผนงานการพัฒนาแนวทางการพัฒนาอนุรักษ์พื้นฟู ศิลปะ วัฒนธรรม ประเพณีและการจัดกิจกรรมในวันสำคัญต่างๆ

ยุทธศาสตร์ที่ ๖ ยุทธศาสตร์การพัฒนาด้านการจัดระเบียบชุมชนและสังคม

๑. แผนงานการพัฒนาการบริหารจัดการความปลอดภัยในชีวิตและทรัพย์สิน
๒. แผนงานการพัฒนาส่งเสริมกิจกรรมทางสังคม กีฬาและนันทนาการ

ยุทธศาสตร์ที่ ๗ ยุทธศาสตร์การพัฒนาด้านการบริหาร การเมือง การปกครอง

๑. แผนงานการพัฒนาส่งเสริมกระบวนการมีส่วนร่วมทุกด้าน
๒. แผนงานการพัฒนาบุคลากร
๓. แผนงานการพัฒนาการวางผังเมืองเป็นระบบ
๔. แผนงานการพัฒนากระบบข้อมูลข่าวสาร
๕. แผนงานการพัฒนาการจัดหา ปรับปรุงอุปกรณ์ เครื่องใช้สำนักงาน และอาคารสถานที่

๒.๓ เป้าประสงค์

- ๑) การได้รับบริการด้านโครงสร้างพื้นฐานให้มีความสะดวกและรวดเร็ว
- ๒) ประชาชนมีศักยภาพมีรายได้เพียงพอสามารถพึ่งตนเองได้
- ๓) ประชาชนมีสุขภาพกายและสุขภาพจิตใจที่แข็งแรงมีภูมิคุ้มกัน
- ๔) มลภาวะและสิ่งแวดล้อมไม่เป็นพิษทำให้ชุมชนน่าอยู่อย่างสงบสุข
- ๕) ประชาชนมีความรู้และบำรุงรักษาศิลปวัฒนธรรมอันดีงาม
- ๖) ประชาชนมีความปลอดภัยในชีวิตและทรัพย์สิน
- ๗) การบริหารจัดการภาครัฐที่ดีและมีส่วนร่วมจากทุกภาคส่วน

๒.๔ ตัวชี้วัด

- ๑) การได้รับบริการด้านโครงสร้างพื้นฐานให้มีความสะดวกและรวดเร็ว
- ๒) ในเขตองค์การบริหารส่วนตำบลมีโครงสร้างพื้นฐานให้ประชาชนได้ใช้บริการร้อยละ ๘๐
- ๓) ประชาชนมีความรู้มากขึ้นร้อยละ ๙๐ และศิลปวัฒนธรรมอันดียังอยู่
- ๔) ประชาชนในเขตองค์การบริหารส่วนตำบลร้อยละ ๘๐ มีความรู้และมีส่วนร่วมในการพัฒนาการท่องเที่ยว ศาสนา – วัฒนธรรมประเพณีและกีฬา
- ๕) ประชาชนมีคุณภาพชีวิตที่ดีขึ้นร้อยละ ๑๐
- ๖) ชุมชนมีรายได้เพิ่มขึ้นในอัตราร้อยละ ๕ และพึ่งตนเองได้มากขึ้น
- ๗) ชุมชนในเขตองค์การบริหารส่วนตำบลร้อยละ ๖๐ น่าอยู่อย่างสงบสุข
- ๘) การบริหารจัดการขององค์การบริหารส่วนตำบลมีผลการปฏิบัติงานที่มีประสิทธิภาพสูงร้อยละ ๖๐
- ๙) การบริหารจัดการขององค์การบริหารส่วนตำบลมีผลการปฏิบัติงานที่มีประสิทธิภาพสูงร้อยละ ๙๐

๒.๕ ค่าเป้าหมาย

- ๑) การจัดการสิ่งแวดล้อมดีขึ้น
- ๒) คุณภาพชีวิตของประชาชนที่ดีขึ้น มีโครงสร้างพื้นฐานที่ได้มาตรฐาน
- ๓) คุณภาพชีวิตของคนในท้องถิ่นที่ดีขึ้นประชาชนได้รับการดูแลด้านการบริการสาธารณสุข
- ๔) พัฒนาส่งเสริมและสนับสนุนตามแนวเศรษฐกิจพอเพียง
- ๕) เด็ก เยาวชนในวัยเรียนได้รับการศึกษาในระดับที่สูงขึ้น ประชาชนสืบสาน การศึกษา ศาสนาวัฒนธรรมและประเพณีท้องถิ่น
- ๖) ประชาชนรวมกลุ่มตามวิถีประชาธิปไตย ,ชุมชนมีความเข้มแข็งจากการบริหารงานแบบ มุ่งผลสัมฤทธิ์ ,ประชาชนได้รับการอย่างมีประสิทธิภาพ ตามหลักธรรมาภิบาล
- ๗) ผู้ด้อยโอกาส (เด็ก ผู้สูงอายุ คนพิการ ผู้ป่วยเอดส์) ได้รับการสงเคราะห์ชุมชนมีความเข้มแข็งได้รับความรู้ตามแนวปรัชญาเศรษฐกิจพอเพียงประชาชนมีความปลอดภัยในชีวิตและทรัพย์สิน

๒.๖ กลยุทธ์

- ๑) พัฒนาชุดลอกคูคลองและจัดสร้างแหล่งน้ำ สงวนและเก็บกักน้ำเพื่อการเกษตร เพื่อการอุปโภคและบริโภค รวมทั้งวางโครงการเพื่อแก้ไขปัญหาน้ำท่วมและน้ำแล้ง
- ๒) ส่งเสริมและปรับปรุงประสิทธิภาพในการจัดการขยะชุมชน
- ๓) พัฒนาและเตรียมบุคลากร ให้เป็นผู้มีคุณภาพมีทักษะและศักยภาพตามมาตรฐานสากลรองรับประชาคม อาเซียน
- ๔) พัฒนา ปรับปรุงพันธุ์พืชและเมล็ดพันธุ์พืชที่มีคุณภาพ ส่งเสริมให้เกิดการเกษตร อุตสาหกรรม เกิดพืชพันธุ์ใหม่ๆ ที่มีคุณภาพสูงขึ้น โดยขอความร่วมมือและให้ความร่วมมือกับหน่วยงานทั้งภาครัฐและเอกชน
- ๕) ลดต้นทุนการผลิตและเพิ่มมูลค่าผลผลิตทางการเกษตร ปรับปรุงผลิตผลให้มีคุณภาพ มีมาตรฐานสากล
- ๖) โดยการร่วมมือและให้ความร่วมมือกับหน่วยงานทั้งภาครัฐและเอกชน ส่งเสริมการพัฒนาบทบาทและของผู้นำชุมชน คณะกรรมการหมู่บ้านและชุมชนให้เข้มแข็ง
- ๗) ส่งเสริมความเข้มแข็งของชุมชน
- ๘) ส่งเสริม พัฒนาศักยภาพและคุณภาพของเด็ก เยาวชน สตรี ผู้สูงอายุ ผู้พิการ ผู้ด้อยโอกาส ประชาชน และคุ้มครองสิทธิเสรีภาพของประชาชน
- ๑๐) ส่งเสริมพัฒนาคุณภาพและศักยภาพตามความสามารถของงานในท้องถิ่น
- ๑๑) ป้องกันและแก้ไขปัญหาการเสพ การผลิตและการจำหน่ายยาเสพติดในทุกระดับ
- ๑๒) ดำเนินการโครงการ เพื่อให้บริการประชาชน และทราบปัญหา อุปสรรค และความต้องการของประชาชนในพื้นที่
- ๑๓) ส่งเสริมสุขภาพและอนามัยของประชาชนในทุกระดับ ให้มีสุขภาพแข็งแรง โดยให้การเรียนรู้การดูแลสุขภาพ การออกกำลังกาย การป้องกันโรค การใช้ยาอย่างถูกต้อง การรับประทานอาหารที่มีประโยชน์ การเข้ารับการตรวจสุขภาพหรือการรับบริการด้านสาธารณสุขตามขั้นตอนและวิธีการทางการแพทย์
- ๑๔) ส่งเสริมสนับสนุนการวางระบบการพัฒนาด้านโครงสร้างพื้นฐานให้สอดคล้องกับความต้องการจำเป็นและความต้องการของประชาชน
- ๑๕) ก่อสร้าง ปรับปรุงเส้นทางคมนาคมอย่างทั่วถึง
- ๑๖) พัฒนาฟื้นฟูและส่งเสริมกิจกรรมด้านศาสนา ศิลปวัฒนธรรมและประเพณีของชุมชนท้องถิ่น โคราชโดยการอนุรักษ์สืบสานต่อและเชื่อมโยงสู่กิจกรรมการท่องเที่ยว
- ๑๗) ปรับปรุงโครงสร้างการบริหารงาน ให้รองรับการปฏิบัติภารกิจหน้าที่ ตามที่กฎหมายกำหนดอย่างมีประสิทธิภาพ
- ๑๘) นำระบบสารสนเทศมาใช้ในการบริหารงานภายในองค์กร
- ๑๙) สนับสนุนบุคลากรในสังกัด ให้ได้รับการศึกษา อบรม ทักษะ เพิ่มพูนความรู้ เพื่อยกระดับประสิทธิภาพ การทำงานให้เกิดประสิทธิผลในการบริการประชาชน และในการสื่อสารร่วมมือกับประชาคมอาเซียน
- ๒๐) บูรณาการการจัดทำแผนพัฒนาท้องถิ่น ร่วมกันระหว่างหน่วยงานภาครัฐ และเอกชน องค์กรปกครองส่วนท้องถิ่น เพื่อพัฒนาท้องถิ่น สร้างประโยชน์สูงสุด แก่ประชาชน

- ๒๑) เพิ่มประสิทธิภาพในการปฏิบัติราชการ
- ๒๒) ส่งเสริม สนับสนุนและร่วมมือกับส่วนราชการ หน่วยงาน มูลนิธิการกุศลและองค์กรที่เกี่ยวข้องในการเตรียมความพร้อมในการป้องกันภัย และการช่วยเหลือผู้ประสบภัย
- ๒๓) ส่งเสริมและสนับสนุนการติดตั้งระบบกล้องวงจรปิดในเขตชุมชนและสถานที่สำคัญโดยสร้างความอบอุ่นใจ และความปลอดภัยในชีวิตและทรัพย์สินของประชาชน
- ๒๔) สนับสนุนการฝึกอบรมจัดตั้งและอบรมฟื้นฟูตำรวจบ้านและอาสาสมัครป้องกันภัยฝ่ายพลเรือน (อปพร.) และดูแลรักษาความปลอดภัยและการจราจร
- ๒๕) พัฒนาฟื้นฟูและอนุรักษ์ธรรมชาติ สิ่งแวดล้อม แหล่งน้ำ ลุ่มน้ำลำคลองและป่าไม้ให้มีความอุดมสมบูรณ์
- ๒๖) รณรงค์สร้างจิตสำนึกเพื่อป้องกันและแก้ไขปัญหามลพิษและปัญหาสิ่งแวดล้อมชุมชนท้องถิ่นทุกระดับ
- ๒๗) จัดทำระบบกำจัดขยะรวม และจัดการขยะมูลฝอยและสิ่งปฏิกูล

๒.๗ จุดยืนทางยุทธศาสตร์

- ๑) การพัฒนาชุมชนให้น่าอยู่มีความเข้มแข็ง โดยได้รับการสาธารณสุขด้านโครงสร้าง พื้นฐานที่จำเป็นเพื่อรองรับการขยายตัวของชุมชนและเศรษฐกิจ
- ๒) การพัฒนาระบบการศึกษาและส่งเสริมศิลปวัฒนธรรมท้องถิ่น
- ๓) ส่งเสริมและพัฒนาศักยภาพคนและความเข้มแข็งของชุมชนในการพึ่งตนเอง
- ๔) การกำจัดขยะมูลฝอย สิ่งปฏิกูลและมลภาวะสิ่งแวดล้อมที่มีอย่างยั่งยืน
- ๕) การพัฒนาระบบบริหารจัดการภาครัฐที่ดีและมีส่วนร่วมจากทุกภาคส่วน

๒.๘ ความเชื่อมโยงของยุทธศาสตร์ในภาพรวม

การจัดทำแผนพัฒนาท้องถิ่นขององค์การบริหารส่วนตำบลเหมืองใหม่ มีความเชื่อมโยงของยุทธศาสตร์ในภาพรวม ดังนี้

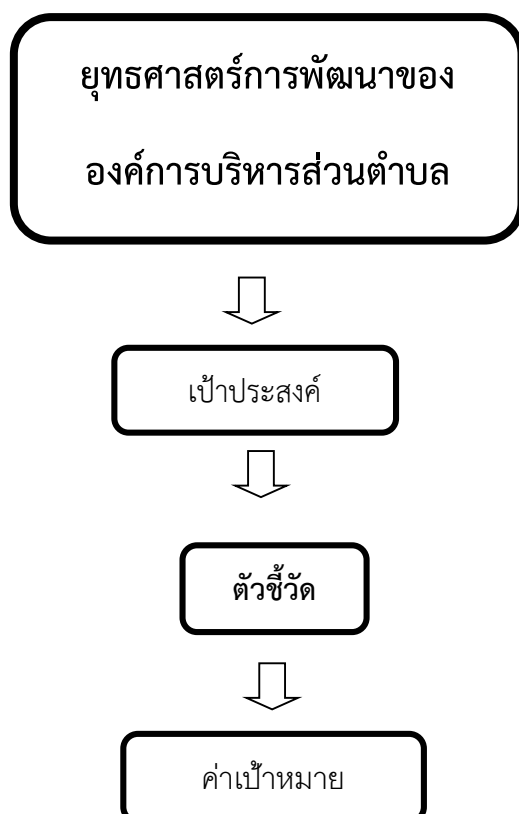

๓.การวิเคราะห์เพื่อพัฒนาท้องถิ่น

๓.๑ การวิเคราะห์กรอบการจัดทำยุทธศาสตร์ขององค์กรปกครองส่วนท้องถิ่น

ในการจัดแผนพัฒนาท้องถิ่น (พ.ศ.๒๕๖๖-๒๕๗๐) ขององค์การบริหารส่วนตำบลเหมืองใหม่ ได้ใช้การวิเคราะห์ SWOT Analysis/Demand (Demand และ Trend ปัจจุบันและสถานการณ์การเปลี่ยนแปลงที่มีผลต่อการพัฒนา อย่างน้อยต้องประกอบด้วย การวิเคราะห์ศักยภาพด้านเศรษฐกิจ ด้านสังคม ด้านทรัพยากรธรรมชาติและสิ่งแวดล้อม ซึ่งมีรายละเอียดดังนี้

๑) จุดแข็ง (S:Strength)

- ประชาชน ผู้นำชุมชน มีความพร้อมที่จะให้ความร่วมมือกับทางราชการในการพัฒนาท้องถิ่นของตนเอง
- ชุมชนเข้มแข็งได้รับการบริการสาธารณะด้านโครงสร้างพื้นฐานครบถ้วน
- มีเส้นทางสัญจรเป็นไปด้วยความสะดวก
- ประชาชนยังยึดมั่นในขนบธรรมเนียมประเพณีและวัฒนธรรมท้องถิ่น
- ประชากรส่วนใหญ่มีอาชีพเกษตรกรรม ผลผลิตทางการเกษตรที่สำคัญ ได้แก่ มะพร้าว ส้มโอ ลิ้นจี่ ฯลฯ
- มีหน่วยงานรัฐวิสาหกิจ อยู่ในเขตองค์การบริหารส่วนตำบล คือโรงพยาบาลส่งเสริมสุขภาพ
- มีการประสานความร่วมมือระหว่างองค์การบริหารส่วนตำบลกับส่วนราชการในพื้นที่
- มีความสงบไม่ค่อยจะมีปัญหา ด้านความปลอดภัยและด้านมลพิษ
- ผู้นำชุมชนให้ความร่วมมือในการพัฒนาท้องถิ่น
- องค์การบริหารส่วนตำบล มีศักยภาพเพียงพอที่จะรองรับการบริการสาธารณะ และแก้ไขปัญหาความเดือดร้อนของประชาชน มีศักยภาพเพียงพอที่จะรองรับการบริการสาธารณะและแก้ไขปัญหาความเดือดร้อนของประชาชน
- มี วัด ๒ แห่ง
- องค์การบริหารส่วนตำบลมีระบบมีระบบเสียงไร้สายประชาสัมพันธ์ ให้ประชาชนได้รับทราบข้อมูลข่าวสาร
- หมู่บ้านในเขตองค์การบริหารส่วนตำบล มีหอกระจายข่าวประชาสัมพันธ์ ให้ประชาชนในชุมชนได้รับข้อมูลข่าวสาร
- มีการให้บริการด้านการสื่อสารของบริษัทโทรคมนาคมแห่งชาติ จำกัด (มหาชน) และมีสัญญาณโทรศัพท์ไร้สายของเอกชนหลายบริษัท
- มีกองทุนในหมู่บ้าน เช่น กลุ่มออมทรัพย์ กลุ่มกองทุนวันละบาท
- มีกลุ่มอาชีพแม่บ้าน กลุ่มปุ๋ยชีวภาพ กลุ่มเพาะเลี้ยงชนโรง กองทุนเงิน
สาธารณสุขุมูล
ฐานชุมชน

๒) จุดอ่อน (W:Weakness)

- ➔ คนในวัยทำงาน คนหนุ่มสาวอพยพไปหางานทำในกรุงเทพฯ
- ➔ ราษฎรยากจน ส่วนใหญ่ประชาชนประกอบอาชีพทางการเกษตรเพียงอย่างเดียวทำให้ขาดรายได้
- ➔ ประชาชนไม่สามารถรวมกลุ่มกันเพื่อดำเนินการด้านเศรษฐกิจของชุมชนในรูปแบบของกลุ่มอาชีพอย่างเข้มแข็ง
- ➔ ขาดแหล่งเก็บกักน้ำเพื่อการอุปโภค บริโภคและเพื่อการเกษตรไม่เพียงพอ
- ➔ ขาดสถานศึกษาระดับฝึกอาชีพ ขาดแหล่งงานรองรับแรงงานว่างงานนอกฤดูกาล
- ➔ ไม่มีสถานประกอบกิจการขนาดใหญ่ ไม่มีโรงงานในพื้นที่
- ➔ องค์การบริหารส่วนตำบล ขาดบุคลากรที่มีความชำนาญเฉพาะด้านเช่น ด้านการป้องกันและบรรเทาสาธารณภัย ฯลฯ
- ➔ ไม่มีตลาดสดที่ดำเนินการโดยองค์การบริหารส่วนตำบล
- ➔ ที่ดินมีราคาสูงถ้าจะพัฒนาในด้านการเกษตรและภาคอุตสาหกรรมต้องใช้งบประมาณจำนวนมาก

๓) โอกาส (O:opportunity)

- ☞ องค์การบริหารส่วนจังหวัดสมุทรสงคราม สามารถสนับสนุนงบประมาณให้องค์การบริหารส่วนตำบลเมืองใหม่ ที่มีแผนงาน/โครงการตามแนวทางยุทธศาสตร์การพัฒนาจังหวัด
- ☞ มีเส้นทางคมนาคมสะดวก สามารถรองรับรับการขยายตัวของการลงทุนทางเศรษฐกิจ
- ☞ ได้รับความร่วมมือสนับสนุนจากหน่วยงานของรัฐเป็นอย่างดี การปฏิรูป ระบบราชการทำให้พนักงานเกิดความกระตือรือร้นในการปฏิบัติงาน
- ☞ รัฐบาลมีนโยบายให้ประชาชนมีส่วนร่วมในการพัฒนาท้องถิ่นของตนเอง
- ☞ ได้รับงบประมาณจากส่วนกลางเพิ่มขึ้นเพื่อให้เพียงพอในการบริหารจัดการท้องถิ่น

๔) อุปสรรค (T:Threat)

- ⊗ มีปัญหาแนวเขตการปกครองระหว่าง องค์การบริหารส่วนตำบลองค์การบริหารส่วนตำบลเมืองใหม่ กับเทศบาลตำบลเมืองเมืองใหม่
- ⊗ ปัจจุบันองค์การบริหารส่วนตำบลเมืองใหม่ เป็นองค์การบริหารส่วนตำบลขนาดกลาง มีงบประมาณจำกัดเมื่อเทียบกับภารกิจหน้าที่ต่างๆ ตามกฎหมายที่กำหนดให้เป็นอำนาจหน้าที่ขององค์การบริหารส่วนตำบลตามกฎหมายอื่นตามภารกิจถ่ายโอนฯ ตามนโยบายท้องถิ่น นโยบายจังหวัดและนโยบายรัฐบาลงบประมาณที่ได้รับจากส่วนกลาง ไม่เพียงพอในการบริหารงานจังหวัดและนโยบายรัฐบาลงบประมาณที่ได้รับจากส่วนกลางไม่เพียงพอในการบริหารงาน
- ⊗ กฎหมายและระเบียบต่างๆในการปฏิบัติงานทำให้ขาดความคล่องตัวในการบริหารงาน

- ⊗ การถ่ายโอนภารกิจต่างๆ ไม่เป็นไปในแนวทางเดียวกัน ทำให้การปฏิบัติงานเกิดความล่าช้าไม่เป็นไปตามวัตถุประสงค์ที่วางไว้
- ⊗ การพัฒนาบางด้านต้องเป็นไปตามกฎหมาย จึงไม่สามารถดำเนินการแก้ปัญหาได้ ต้องอาศัยความเสียสละของชุมชนเท่านั้น ซึ่งบางครั้งก็ทำได้ยากมาก

สรุปสถานการณ์พัฒนา (การวิเคราะห์จุดแข็ง จุดอ่อน โอกาส อุปสรรค)

องค์การบริหารส่วนตำบลเหมืองใหม่ ได้ดำเนินการวิเคราะห์ สภาพการณ์ และศักยภาพ เพื่อชี้ให้เห็นศักยภาพ ปัญหาและความต้องการของประชาชน โดยองค์การบริหารส่วนตำบลได้ดำเนินการวิเคราะห์ข้อมูล ดังต่อไปนี้

(๑) การวิเคราะห์ข้อมูลเพื่อการจัดทำแผนพัฒนา

ด้านโครงสร้างพื้นฐาน สามารถจำแนกได้ดังนี้

๑) มีเส้นทางคมนาคม ในพื้นที่องค์การบริหารส่วนตำบลที่เป็นคอนกรีตเสริมเหล็กร้อยละ ๗๐ เป้าหมายคือ ต้องการให้ได้มากกว่านี้หรือร้อยละ ๑๐๐ โดยผู้บริหารมีนโยบายที่จะดำเนินการก่อสร้างถนนคอนกรีตเสริมเหล็กทุกสาย ปัญหาคือ องค์การบริหารส่วนตำบลไม่สามารถดำเนินการได้ เนื่องจากพื้นที่ยังไม่เป็นที่สาธารณะ จะดำเนินการได้ก็ต่อเมื่อเป็นที่สาธารณะ การแก้ปัญหาคือ ประสานความร่วมมือกันหลายๆ ฝ่าย เพื่อจะทำความเข้าใจกับประชาชนในพื้นที่ และวิธีการที่จะดำเนินการแก้ไขอย่างไร ทั้งนี้ องค์การบริหารส่วนตำบลก็ได้ตั้งงบประมาณในส่วนนี้ไว้แล้ว และได้แจ้งประชาสัมพันธ์ให้ประชาชนได้รับทราบถึงเหตุผลเพื่อที่จะได้ช่วยกันแก้ไขปัญหากับชุมชน

๒) การขยายเขตไฟฟ้า ปัจจุบันมีไฟฟ้าใช้ได้ทั่วครัวเรือน คิดเป็น ๑๐๐ เปอร์เซ็นต์ ปัญหาคือ ไฟฟ้าส่องสว่าง หรือที่สาธารณะยังไม่สามารถดำเนินการครอบคลุมพื้นที่ได้ทั้งหมด เนื่องจากพื้นที่ที่มีความต้องการให้ติดตั้งไฟฟ้าส่องสว่างนั้นยังไม่เป็นที่สาธารณะ องค์การบริหารส่วนตำบลจึงไม่สามารถดำเนินการได้เช่นเดียวกับถนน การแก้ปัญหาคือ ประสานความร่วมมือกันหลายๆ ฝ่าย เพื่อที่จะทำความเข้าใจกับประชาชนในพื้นที่ และวิธีการที่จะดำเนินการแก้ไขอย่างไร ทั้งนี้ องค์การบริหารส่วนตำบลก็ได้ตั้ง งบประมาณในส่วนนี้ไว้แล้ว และได้แจ้งประชาสัมพันธ์ให้ประชาชนทราบถึงสาเหตุเพื่อที่จะได้ช่วยกันแก้ไขปัญหากับชุมชน

๓) การประปา องค์การบริหารส่วนตำบลมีกิจการประปาเป็นขององค์การบริหารส่วนตำบลเองสามารถให้บริการได้ครอบคลุมทุกหลังคาเรือน คิดเป็น ๑๐๐ เปอร์เซ็นต์ และมีน้ำใช้ตลอดทั้งปี ปัญหาคือ มีข้อร้องเรียนเรื่องน้ำประปาขุ่นบ่อยครั้ง สาเหตุเนื่องจากท่อประปาเกิดการตกตะกอนของน้ำ และไม่มีแหล่งน้ำดิบในการผลิตประปาต้องขอใช้พื้นที่อื่นทำให้มีค่าใช้จ่ายมาก ประปาขององค์การบริหาร ส่วนตำบลยังไม่สามารถที่จะผลิตเป็นน้ำประปาสำหรับบริโภคได้ ต้องใช้งบประมาณสูงมากในการดำเนินการ ปัจจุบัน องค์การบริหารส่วนตำบลยังไม่ประสบปัญหาการขาดแคลนน้ำสามารถที่จะจัดหา น้ำดิบสำหรับผลิตประปาให้ชุมชนได้ การแก้ปัญหาคือ การลงพื้นที่ดำเนินการแก้ไขตามจุดที่เกิดปัญหาในพื้นที่ การพิจารณาโครงการต่างๆ ที่ไม่สามารถดำเนินการได้นั้น เช่น โครงการก่อสร้างโรงสูบน้ำ

จ่ายสารเคมีและเก็บสารเคมีการประปา ฯลฯ องค์การบริหารส่วนตำบลก็ได้นำบรรจุในแผนพัฒนาสามปี เพื่อที่จะพิจารณาดำเนินการในปีต่อไป เมื่อมีงบประมาณและความจำเป็นก็สามารถดำเนินโครงการได้ ต่อเนื่อง เพื่อตอบสนองต่อความต้องการของประชาชนต่อไป

➤ ด้านที่อยู่อาศัย

จากการสำรวจข้อมูลพื้นฐานพบว่า ประชากรในพื้นที่ที่มีที่อยู่อาศัยที่มั่นคง ปัญหาคือมีจำนวน ๑๑ ครัวเรือน ที่ยังต้องการความช่วยเหลือในการซ่อมแซมที่อยู่อาศัย การแก้ปัญหาคือ องค์การบริหารส่วนตำบลได้มีโครงการซ่อมแซมบ้านคนจน แต่งบประมาณมีจำกัด ถ้ามีงบประมาณที่มากกว่านี้ องค์การบริหารส่วนตำบลก็จะมีโครงการให้ได้ครอบคลุมทุกหลังคาเรือน บ้านเรือนส่วนมากมีความเป็นระเบียบเรียบร้อยเนื่องจากองค์การบริหารส่วนตำบลมีการดำเนินโครงการประกวดชุมชนทุกปี มีเพียงบางครัวเรือนที่ยังไม่เป็นระเบียบเรียบร้อยและถูกสุขลักษณะในชุมชนมีการเกิดมลพิษเพียงเล็กน้อย เพราะในเขตองค์การบริหารส่วนตำบลไม่มีโรงงานอุตสาหกรรม ทุกครัวเรือนมีน้ำสำหรับบริโภค โดยบางครัวเรือนซื้อน้ำที่บรรจุในถังหรือขวด แต่หลายครัวเรือนบริโภคน้ำที่ได้จากน้ำฝน ทำให้เกิดปัญหาน้ำดื่มที่ยังไม่สะอาดเท่าที่ควร มีบางครัวเรือนที่เป็นส่วนน้อย ในชุมชนที่ไม่มีน้ำดื่มสะอาดสำหรับบริโภคการแก้ไขปัญหาเบื้องต้นคือประชาสัมพันธ์ให้มีการปิดฝาท่อน้ำให้มิดชิดและมีที่กรองน้ำฝนหรือการต้มน้ำให้เดือดก่อนเก็บไว้ดื่ม

(๒) การวิเคราะห์ข้อมูลด้านเศรษฐกิจ

จากการสำรวจข้อมูลพื้นฐานพบว่า ประชากรส่วนใหญ่ทำการเกษตร ไร่ละ ๗๐ เช่นทำสวนมะพร้าว ส้มโอ ลิ้นจี่ ตามลำดับ รายได้ส่วนมากมาจากการทำการเกษตร และมีรายได้จากสัตว์เลี้ยงไม่มาก คนอายุ ๑๕ - ๖๐ ปี มีอาชีพและรายได้ และที่ไม่มีรายได้มี ๑๖ คน ผู้สูงอายุ ๖๐ ปี ขึ้นไป ไร่ละ ๙๐ มี อาชีพและรายได้ ถ้าเปรียบเทียบอัตราการว่างงานทั้งจังหวัด ไร่ละ ๐.๙๗ ถือว่าอัตราการว่างงานของประชากรในเขตองค์การบริหารส่วนตำบลมีอัตราต่ำกว่ามาก ประชากรส่วนมากมีรายได้จากการรับจ้างทั้งในพื้นที่และนอกพื้นที่ ชุมชนในเขตองค์การบริหารส่วนตำบลบางชุมชนมีอาชีพค้าขาย มีห้างร้าน ร้านค้า ทำให้มีรายได้มาจากการค้าขาย ซึ่งภาวะเศรษฐกิจขององค์การบริหารส่วนตำบลจึงไม่เท่ากัน แต่ปัญหาก็คือ รายได้เฉลี่ยต่ำกว่าคนละ ๓๐,๐๐๐ บาท ต่อปี ไร่ละ ๗๕ ไม่มีการเก็บออมสาเหตุเป็นเพราะว่าราคาผลผลิตทางการเกษตรต่ำค่าครองชีพสูง มีเงินแต่ซื้อของได้น้อยลง ประชากรมีพื้นที่ในการทางเกษตรบางส่วนในที่มีน้ำท่วมเป็นประจำ บางพื้นที่ภาวะฝนทิ้งช่วง มีพื้นที่ในการทำการเกษตรน้อย การขยายตัวของประชากรเพิ่มขึ้นมาก เริ่มเกิดเป็นชุมชนแออัดและส่งผลกระทบต่อสภาพแวดล้อม เช่นปริมาณการปล่อยน้ำเสียจากครัวเรือนลงสู่รางระบายน้ำมีมากขึ้น เกิดปัญหาการร้องเรียนมายังองค์การบริหารส่วนตำบล การแก้ปัญหาคือ องค์การบริหารส่วนตำบลก็ได้ลงพื้นที่แก้ไข ปัญหาในทุกครั้ง รวมทั้งได้จัดโครงการทำความสะอาดท่อและรางระบายน้ำในชุมชน โดยการจ้างแรงงานในชุมชน ผลที่ได้ปัญหาการระบายน้ำลดลง ประชาชนมีจิตสำนึกและมีส่วนมากขึ้น และทำให้ประชากรมีรายได้เพิ่มขึ้น อีกทั้งองค์การบริหารส่วนตำบล ได้แก้ไขปัญหาโดยจัดโครงการส่งเสริมอาชีพ เพื่อให้ชุมชนมีรายได้เสริมจากการประกอบอาชีพ เกษตรกรรม อดหนุนกลุ่มอาชีพในชุมชน แต่การพัฒนาในด้านนี้ยังไม่บรรลุวัตถุประสงค์เท่าที่ควร เนื่องจากกลุ่มอาชีพต่างๆ ยังขาดความรู้ด้านการบริหารจัดการและความรู้ทางการตลาด

(๓) การวิเคราะห์ข้อมูลสังคม

➤ ด้านแรงงาน

จากการสำรวจข้อมูลพื้นฐานพบว่า ประชากรที่มีอายุ ๑๕ – ๖๐ ปี อยู่ในกำลังแรงงาน ร้อยละ ๙๕ เมื่อเทียบกับอัตราส่วนกับจังหวัด ร้อยละ ๗๓.๙๙ ซึ่งสูงกว่ามาก แต่ค่าแรงในพื้นที่ต่ำกว่าระดับจังหวัด โดยเฉพาะแรงงานด้านการเกษตร ประชากรอายุระหว่าง ๒๕-๕๐ ปี บางส่วน ไปรับจ้างทำงานนอกพื้นที่ รวมทั้งแรงงานที่ไปทำงานต่างประเทศ ปัญหาที่พบคือ ประชากรต้องไปทำงานนอกพื้นที่ในเมืองที่มีโรงงานอุตสาหกรรม บริษัท ห้างร้านใหญ่ๆ เพราะในพื้นที่ไม่มีโรงงานอุตสาหกรรมที่มีการจ้างแรงงานเยอะ เพราะพื้นที่ส่วนมากเป็นที่อยู่อาศัย ปัญหานี้ยังไม่สามารถแก้ไขได้

➤ ด้านสุขภาพและสาธารณสุข

จากการสำรวจข้อมูลพื้นฐานพบว่า ประชาชนส่วนมากมีสุขภาพที่ดี มีการคัดกรองสุขภาพให้กับประชาชนกลุ่มเสี่ยง โรคที่มักเกิดแก่ประชากรในชุมชน เช่นกัน ได้แก่ โรคความดัน เบาหวาน โรคเอดส์ โรคไข้เลือดออก มือ-ปาก-เท้าในเด็ก และโรคอื่นๆ อีกมาก มีสถิติเข้ารับการรักษายาบาล ปัญหาคือประชาชนบางรายไม่ยอมไปคัดกรองหรือตรวจสุขภาพประจำปี การแก้ไขปัญหาคือ องค์กรบริหารส่วนตำบลหรือหน่วยงานสาธารณสุข โรงพยาบาล ได้จัดกิจกรรมร่วมมือกันรณรงค์ให้ชุมชนเห็นความสำคัญในเรื่องนี้ซึ่งก็ได้ผลระดับหนึ่ง ประชาชนให้ความร่วมมือเป็นอย่างดี แต่ต้องเป็นการดำเนินการอย่างต่อเนื่องเป็นประจำทุกปี สำหรับเด็กแรกเกิด ๖ ปี ผู้ปกครองสามารถเลี้ยงดูตรงตามเกณฑ์มาตรฐาน มีเพียง ๑ ราย เท่านั้น ดีไม่ตรงตามเกณฑ์มาตรฐาน จากการสำรวจข้อมูลพื้นฐานบางครัวเรือนไม่ได้กินอาหารที่ถูกสุขลักษณะ การใช้ยาเพื่อบำบัดอาการเจ็บป่วยที่ไม่เหมาะสม การออกกำลังกายยังไม่สม่ำเสมอ และประชากรส่วนมากไม่ได้รับการตรวจสุขภาพ ปัญหาเหล่านี้ องค์กรบริหารส่วนตำบลพยายามอย่างยิ่งที่จะแก้ไข โดยร่วมมือกับโรงพยาบาล สาธารณสุข จัดกิจกรรมเพื่อแก้ไขปัญหา

➤ ด้านการศึกษา

จากการสำรวจข้อมูลพื้นฐานพบว่า ประชากรอายุ ๑๕-๖๐ ปีเต็ม ร้อยละ ๙๙ อ่านเขียนภาษาไทยและคิดเลขอย่างง่ายได้ เด็กอายุ ๖-๑๔ ปี ร้อยละ ๑๐๐ ได้รับการศึกษาภาคบังคับ ๙ ปี ได้เรียนต่อชั้นมัธยมศึกษาที่ปี ๔ หรือเทียบเท่า และที่ไม่ได้เรียนต่อมีงานทำ ร้อยละ ๙๙ ด้านการศึกษาอยู่ในเกณฑ์ที่ดี ปัญหาคือ ยังไม่สามารถที่จะแข่งขันกับเมืองใหญ่ๆ ได้ การแก้ปัญหาขององค์กรบริหารส่วนตำบล ได้จัดกิจกรรมให้กับเด็ก

➤ ด้านค่านิยมของคนพื้นที่

จากการสำรวจข้อมูลพื้นฐานพบว่า ประชากรมีกิจกรรมทางศาสนา (พุทธ) และ ประชากรบางรายที่ไปร่วมทำกิจกรรมทางศาสนาคริสต์ด้วยประชากรในเขตองค์กรบริหารส่วนตำบลให้ความร่วมมือทำกิจกรรมสาธารณะต่างๆ ผู้สูงอายุ ผู้พิการได้รับการดูแล ปัญหาคือ ประชากรในครัวเรือนมีการดื่มสุรา สูบบุหรี่ รวมทั้งที่เป็นครั้งคราว บางครัวเรือนขาดความอบอุ่น การแก้ไขปัญหาขององค์กรบริหารส่วนตำบลคือจัดกิจกรรมต่างๆ ในชุมชน พยายามที่จะให้ทุกฝ่ายทุกคนมีส่วนร่วมและ

รณรงค์ให้เห็นถึงโทษของการดื่มสุรา ให้ชุมชนเห็นความสำคัญของครอบครัว เช่น การแข่งขันกีฬาชุมชน แอโรบิคเดินส์ งานประเพณี เป็นต้น

➤ ด้านความปลอดภัยในชีวิตและทรัพย์สิน

จากการสำรวจข้อมูลพื้นฐานพบว่า ส่วนมากครัวเรือนมีการป้องกันอุบัติภัยอย่างถูกวิธี มีความปลอดภัยในชีวิตและทรัพย์สิน ปัญหาคือจากข้อมูลที่สำรวจพบว่า มี ๙ ครัวเรือน ที่ไม่มีการป้องกันอุบัติเหตุ อาชญากรรม วิธีการแก้ปัญหาขององค์การบริหารส่วนตำบลที่สามารถดำเนินการได้ตามอำนาจหน้าที่และงบประมาณที่มีอยู่อย่างจำกัด คือการติดตั้งกล้องวงจรปิดในจุดเป็นที่สาธารณะ ติดตั้งสัญญาณไฟกระพริบทางร่วมทางแยก ติดตั้งลูกศรบอกทาง รวมทั้งได้ตั้งจุดตรวจ จุดสกัด จุดบริการ ในช่วงเทศกาลที่มีวันหยุดหลายวันเพื่ออำนวยความสะดวกให้กับประชาชน แต่ปัญหาที่พบเป็นประจำคือการทะเลาะวิวาทของกลุ่มวัยรุ่นโดยเฉพาะในสถานที่จัดงานดนตรี งานมหรสพ เป็นปัญหาที่ชุมชนได้รับผลกระทบเป็นอย่างมาก การแก้ไขปัญหา คือการแจ้งเตือนให้ผู้ปกครองดูแลบุตรหลานของตน ประชาสัมพันธ์ให้ทราบถึงผลกระทบ ผลเสียหาย และโทษที่ได้รับจากการเกิดเหตุทะเลาะวิวาท การขอความร่วมมือไปยังผู้นำ การขอคำสั่งจาก ตำรวจ ผู้นำ อปพร. เพื่อระงับเหตุไม่ให้เกิดความรุนแรง แต่จะไม่ให้เกิดขึ้นเลยยังเป็นปัญหาที่ปัจจุบันไม่สามารถที่จะแก้ไขได้ ทั้งที่มีการร่วมมือกันหลายฝ่ายเป็นเรื่องที่ทางองค์การบริหารส่วนตำบลจะต้องวิธีที่จะแก้ไขปัญหาให้กับประชาชนต่อไปตามอำนาจหน้าที่ที่สามารถดำเนินการได้

➤ ด้านยาเสพติด

ปัญหาเสพติดในชุมชนขององค์การบริหารส่วนตำบล จากการที่ทางสถานีตำรวจภูธรอำเภออัมพวาได้แจ้งให้กับองค์การบริหารส่วนตำบลทราบนั้น พบว่าในเขตองค์การบริหารส่วนตำบลมีผู้ติดยาเสพติดแต่เมื่อพบว่าติดกับพื้นที่อื่นถือว่าน้อย และยังไม่พบผู้ค้า เหตุผลก็เนื่องมาจากว่าได้รับความร่วมมือกับทางนำประชาชน หน่วยงานขององค์การบริหารส่วนตำบลที่ช่วยสอดส่องดูแลที่เป็นอยู่ประจำ การแก้ไขปัญหาขององค์การบริหารส่วนตำบลสามารถทำได้เฉพาะตามอำนาจหน้าที่เท่านั้น เช่น การรณรงค์ การประชาสัมพันธ์ การแจ้งเบาะแส การฝึกอบรมให้ความรู้ ถ้านอกเหนือจากอำนาจหน้าที่ ก็เป็นเรื่องของอำเภอหรือตำรวจแล้วแต่กรณี ทั้งนี้ องค์การบริหารส่วนตำบลก็ได้ให้ความร่วมมือมาโดยตลอด

(๔) การวิเคราะห์ข้อมูลด้านทรัพยากรธรรมชาติและสิ่งแวดล้อม

ในพื้นที่ขององค์การบริหารส่วนตำบลส่วนมากเป็นพื้นที่สำหรับเพาะปลูก ที่อยู่อาศัย ร้านค้า สถานประกอบการ ตามลำดับ และมีพื้นที่เพียงเล็กน้อยที่เป็นพื้นที่สาธารณะ ทรัพยากรธรรมชาติในพื้นที่ก็ได้แก่ ดิน น้ำ ต้นไม้ อากาศที่ไม่มีมลภาวะเป็นพิษ ปัญหาคือ เนื่องจากว่าพื้นที่บางส่วนเป็นดินเค็ม น้ำใต้ดินก็เค็มหรือไม่ก็เป็นน้ำกร่อย ไม่สามารถที่จะนำน้ำจากใต้ดินมาใช้ในการอุปโภค - บริโภคได้ ต้องอาศัยน้ำดิบจากแหล่งอื่น และน้ำฝน น้ำในการเกษตรก็ต้องรอฤดูฝน มีแหล่งน้ำใช้ในการเกษตรไม่เพียงพอ ปัญหาคือยังไม่สามารถหาแหล่งน้ำสำหรับการเกษตรได้เพิ่มขึ้น เพราะพื้นที่ส่วนมากเป็นของประชาชน เอกชน ปัญหาด้านขยะ เมื่อชุมชนแออัดขยะก็มากขึ้น การแก้ไขปัญหา องค์การบริหารส่วนตำบลได้จัดทำโครงการจ้างเหมาเก็บขนและกำจัดขยะในพื้นที่ เพื่อแก้ไขปัญหาให้กับประชาชนเรื่องการ

กำจัดขยะให้เป็นไปตามสุขลักษณะโดยจ้างเหมารถจากเอกชนให้มาเก็บขยะตามจุดต่างๆ ที่ประชาชนนำมาวางไว้ตามวันเวลาที่นัดหมาย เพื่อป้องกันสุนัขคุ้ยเขี่ย และเพื่อให้ครอบคลุมทั้งพื้นที่ รวมทั้งโครงการปลูกต้นไม้ในวันสำคัญต่างๆ ในพื้นที่ของตนเองและที่สาธารณะรวมทั้งปรับปรุงสภาพภูมิทัศน์ของเมืองให้ร่มรื่นสวยงาม ให้เป็นเมืองน่าอยู่ เป็นที่พักผ่อนหย่อนใจของประชาชน ฯลฯ และผู้ที่สัญจรไปมา

(๕) การเมือง – การบริหาร

องค์การบริหารส่วนตำบลเหมืองใหม่ได้จัดตั้งชุมชนในเขตองค์การบริหารส่วนตำบล มีทั้งหมด ๕ ชุมชน ประชาชนให้ความร่วมมือด้านการเลือกตั้งเป็นอย่างดีเช่น การเลือกตั้งสมาชิกสภาองค์การบริหารส่วนตำบล ในปี พ.ศ. ๒๕๕๓ ประชาชนมาใช้สิทธิเลือกตั้งเป็นอย่างดีเช่น การเลือกตั้งสมาชิกสภาองค์การบริหารส่วนตำบล ในปี พ.ศ.๒๕๕๓ ประชาชนมาใช้สิทธิเลือกตั้ง จำนวนผู้มาใช้สิทธิเลือกตั้ง สมาชิกสภาองค์การบริหารส่วนตำบล ๑,๘๗๗ คน จากผู้มีสิทธิเลือกตั้งทั้งสิ้น ๒,๗๓๗ คน คิดเป็นร้อยละ ๗๒.๒๓ ปัญหาคือการแข่งขันทางการเมืองค่อนข้างสูง มีจุดที่น่าสังเกตคือ มีการย้ายเข้าย้ายออกช่วงที่จะมีการเลือกตั้ง ไม่ว่าจะเป็นการเลือกผู้ใหญ่บ้าน สมาชิกสภา นายเทศมนตรี โดยเฉพาะการคัดเลือกผู้ใหญ่บ้าน การแก้ไขปัญหาขององค์การบริหารส่วนตำบลคือ ขอความร่วมมือ ผู้นำเจ้าหน้าที่ที่มีหน้าที่รับผิดชอบให้ระมัดระวัง สอดส่องพฤติกรรมและให้รายงานอำเภอทราบ การรณรงค์ประชาสัมพันธ์ให้ข้อมูลที่ถูกต้อง เกี่ยวกับข้อกฎหมายของการเลือกตั้งที่กระทำได้และทำไม่ได้ให้ประชาชนรับทราบ ปัญหาต่างๆ ที่เกิดขึ้นขององค์การบริหารส่วนตำบล ในการจัดทำแผนพัฒนาองค์การบริหารส่วนตำบลได้พยายามแก้ไข โดยเรื่องจากการประชุมประชาคมท้องถิ่นทุกชุมชนในเขตองค์การบริหารส่วนตำบล ในการจัดทำแผนพัฒนาองค์การบริหารส่วนตำบล จากผลการประชุมทุกครั้งที่องค์การบริหารส่วนตำบลจัดขึ้น มีประชาชนสนใจเข้าร่วมประชุมรวมทั้งแสดงความคิดเห็นที่หลากหลาย ส่งผลให้องค์การบริหารส่วนตำบลดำเนินงานตามความต้องการของประชาชน และประชาชนได้รับประโยชน์และมีส่วนร่วมในการพัฒนาองค์การบริหารส่วนตำบลให้เจริญเท่าเทียมกับองค์การบริหารส่วนตำบลอื่นๆ และองค์การบริหารส่วนตำบลมีโครงการจัดซื้อเครื่องใช้ในการปฏิบัติงานให้ทันสมัยและมีประสิทธิภาพ โครงการบางโครงการต้องระงับไว้เนื่องจากข้อจำกัดด้านงบประมาณ มีอัตรากำลังพนักงานองค์การบริหารส่วนตำบลจำกัด ไม่เพียงพอต่อการตอบสนองความต้องการของประชาชนในด้านบริการ

๓.๒ การประเมินสถานการณ์สภาพแวดล้อมภายนอกที่เกี่ยวข้อง

ในการจัดทำแผนพัฒนาท้องถิ่นสี่ปีขององค์การบริหารส่วนตำบลเหมืองใหม่นั้น ได้ทำการประเมินสถานการณ์สภาพแวดล้อมภายนอกที่เกี่ยวข้อง ซึ่งมีรายละเอียดดังนี้

दान	สถานการณ์สภาพแวดล้อมภายนอกที่เกี่ยวข้อง	ขอบข่ายและปริมาณของปัญหา/ความต้องการ	พื้นที่เป้าหมาย/กลุ่มเป้าหมาย	ความคาดหวังและแนวโน้มอนาคต
๑. โครงการสร้างพื้นฐาน	<p>๑.ขาดแคลนแหล่งน้ำในการเกษตรและน้ำประปาสำหรับอุปโภค บริโภคยังไม่เพียงพอและยังไม่ได้มาตรฐาน</p> <p>๒.ไฟฟ้าส่องสว่างทางตามซอยและที่สาธารณะยังไม่สามารถดำเนินการครอบคลุมพื้นที่ได้ทั้งหมด</p> <p>๓. ประชาชนต้องการเส้นทางในการสัญจรไป-มาเพิ่มมากขึ้นและองค์การบริหารส่วนตำบลเหมืองใหม่ ไม่สามารถดำเนินการได้เนื่องจากพื้นที่ยังไม่เป็นที่สาธารณะจะดำเนินการได้ก็ต่อเมื่อต้องเป็นที่สาธารณะ</p>	<p>-แหล่งน้ำและน้ำประปาในการอุปโภค-บริโภค</p> <p>-ไฟฟ้าส่องสว่าง</p> <p>-เส้นทางคมนาคม</p>	<p>-ในเขตองค์การบริหารส่วนตำบลเหมืองใหม่</p> <p>- ทาง ซอย และ ที่สาธารณะในเขตองค์การบริหารส่วนตำบลเหมืองใหม่</p> <p>- เส้นทางคมนาคมที่เป็นสาธารณะและประชาชนมีความต้องการให้ดำเนินการ</p>	<p>-ประชาชนมีแหล่งน้ำและมีน้ำประปาใช้อย่างเพียงพอมีคุณภาพตามมาตรฐานมากขึ้น</p> <p>-ทางซอยและที่สาธารณะมีแสงสว่างเพียงพอประชาชนได้รับความสะดวกในการสัญจรไป-มาและป้องกันการเกิดอาชญากรรมได้</p> <p>- มีเส้นทางในการคมนาคมทางการเกษตรมีความสะดวกในการสัญจรไปมา</p>
๒. ด้านเศรษฐกิจ	ประชาชนในพื้นที่มีรายได้ทางเดียว	- รายได้	- ประชาชนในเขตองค์การบริหารส่วนตำบลเหมืองใหม่	- ส่งเสริมอาชีพให้กับประชาชน /ครัวเรือนมีรายได้เพิ่มขึ้น
๓. ด้านสาธารณสุข	<p>๑.มีการระบาดของโรคอุบัติใหม่ โรคระบาดโรคติดต่อ</p> <p>๒. ประชาชนในพื้นที่ป่วยเป็นโรคเรื้อรังแนวโน้มที่เพิ่มขึ้นเช่น เบาหวาน ความดัน</p> <p>๓.ปริมาณขยะและน้ำเสียเพิ่มมากขึ้น</p>	<p>-ด้านสาธารณสุข</p> <p>-ด้านสาธารณสุข</p> <p>-ด้านสาธารณสุข</p>	<p>- ในเขตองค์การบริหารส่วนตำบลเหมืองใหม่</p> <p>-ประชาชนกลุ่มเสี่ยงและผู้ป่วย</p> <p>- ในเขตองค์การบริหารส่วนตำบลเหมืองใหม่</p>	<p>-ในพื้นที่ไม่มีการระบาดของโรคอุบัติใหม่ โรคระบาดโรคติดต่อ</p> <p>- ในพื้นที่ไม่มีผู้ป่วยเป็นโรคเรื้อรัง</p> <p>-ปริมาณขยะและน้ำเสียถูกกำจัดให้หมดด้วยวิธีการที่ถูกต้อง</p>

ด้าน	สถานการณ์สภาพแวดล้อม ภายนอกที่เกี่ยวข้อง	ขอขยาย และปริมาณของ ปัญหา/ ความต้องการ	พื้นที่เป้าหมาย/ กลุ่มเป้าหมาย	ความคาดหวัง และแนวโน้มอนาคต
	<p>๑. ประชาชนไม่มีการวางแผนในการดำเนินงาน</p> <p>๒. ขาดแหล่งเงินลงทุนในการทำกิจการและประกอบอาชีพ</p> <p>๓. ประชาชนขาดสถานที่จำหน่ายสินค้า</p> <p>๔. ในเขตองค์การบริหารส่วนตำบลเมืองใหม่ ไม่มีแหล่งท่องเที่ยวและกิจกรรมการท่องเที่ยว</p>	<p>-การวางแผน</p> <p>-การลงทุน</p> <p>-การพาณิชย์กรรม</p> <p>-การท่องเที่ยว</p>	<p>-ประชาชนในเขตองค์การบริหารส่วนตำบลเมืองใหม่</p> <p>-ประชาชนในเขตองค์การบริหารส่วนตำบลเมืองใหม่</p> <p>-ร้านค้าแผงลอยในเขตองค์การบริหารส่วนตำบลเมืองใหม่</p>	<p>-ประชาชนสามารถวางแผนการดำเนินงานได้เอง</p> <p>-มีแหล่งเงินทุนในการทำกิจการและประกอบอาชีพ</p> <p>-ร้านค้าแผงลอยมีสถานที่ในการขายจำหน่ายสินค้า</p>
<p>๕.ด้านการอนุรักษ์ ศิลปะวัฒนธรรมและประเพณี</p>	<p>๑. ศิลปะ วัฒนธรรมจารีตประเพณี และภูมิปัญญาท้องถิ่นถูกกลืนเลือนไป</p>	<p>-ศิลปะ วัฒนธรรมจารีต ประเพณี และ ภูมิ ปัญญา ท้อง ถิ่น ถูก ลืม เลือนไป</p>	<p>- ประชาชนในเขตองค์การบริหารส่วนตำบลเมืองใหม่</p>	<p>-ยกย่องเชิดชูคนดีหรือปราชญ์ชาวบ้านในโอกาสต่างๆ เพื่อเป็นตัวอย่างแก่เยาวชนและประชาชน ศิลปวัฒนธรรม จารีตประเพณีและภูมิปัญญาท้องถิ่น ไม่ถูกกลืนและคงอยู่สืบไป</p>
<p>๖.ด้านจัดระเบียบชุมชนและสังคม</p>	<p>๑.มีการทำลายและลักขโมยทรัพย์สินของประชาชน</p>	<p>-การรักษาความปลอดภัยในชีวิตและทรัพย์สินของประชาชน</p>	<p>- ประชาชน</p>	<p>- มีการป้องกันและรักษาความปลอดภัยในชีวิตและทรัพย์สินของประชาชน เช่นติดตั้งกล้องวงจรปิด การร่วมมือกับผู้นำชุมชน อปพร.ตำรวจ ออกตรวจพื้นที่</p>
<p>๗. ด้านการบริหาร การเมือง การปกครอง</p>	<p>๑.การขาดความร่วมมือของประชาชนในการมีส่วนร่วม</p>	<p>-การมีส่วนร่วม</p>	<p>- ประชาชนในเขตองค์การบริหารส่วนตำบลเมืองใหม่</p>	<p>- ประชาชนในพื้นที่มีส่วนร่วมในกิจกรรมของสังคมมากขึ้น</p>



ส่วนที่ ๓

การนำแผนพัฒนาท้องถิ่นไปสู่การปฏิบัติ

ส่วนที่ ๓ การนำแผนพัฒนาท้องถิ่นไปสู่การปฏิบัติ

(๑.) ยุทธศาสตร์การพัฒนาและแผนงาน

ยุทธศาสตร์	ด้าน	แผนงาน	หน่วยงาน รับผิดชอบหลัก	หน่วยงาน สนับสนุน
ยุทธศาสตร์การพัฒนาด้านโครงสร้างพื้นฐาน	-การบริการชุมชนและสังคม	-แผนงานเคหะและชุมชน -แผนงานอุตสาหกรรมและการโยธา -แผนงานพาณิชย์	-กองช่าง	ทุกส่วนราชการ
ยุทธศาสตร์การพัฒนาด้านเศรษฐกิจ	-การบริการชุมชนและสังคม	-แผนงานสร้างความเข้มแข็งของชุมชน	-สำนักปลัด	
ยุทธศาสตร์การพัฒนาด้านคุณภาพชีวิตและสาธารณสุข	-ด้านบริการชุมชนและสังคม	-แผนงานสาธารณสุข -แผนงานงบกลาง	-กองสาธารณสุขฯ	
ยุทธศาสตร์การพัฒนาด้านธรรมชาติและสิ่งแวดล้อมกับการท่องเที่ยว	-ด้านบริการงานทั่วไป -ด้านบริหารชุมชนและสังคม	-แผนงานบริหารงานทั่วไป -แผนงานสาธารณสุข -แผนงานการศาสนาวัฒนธรรมและนันทนาการ	สำนักปลัด กองสาธารณสุขฯ	
ยุทธศาสตร์การพัฒนาด้านการอนุรักษ์ศิลปวัฒนธรรมและประเพณี	-ด้านการบริการชุมชนและสังคม	-แผนงานการศาสนาวัฒนธรรมและนันทนาการ	สำนักปลัด	
ยุทธศาสตร์การพัฒนาด้านการจัดระเบียบชุมชนและสังคม	-ด้านบริการงานทั่วไป -ด้านบริหารชุมชนและสังคม	-แผนงานบริหารงานทั่วไป -แผนงานการรักษาความสงบภายใน -แผนงานสร้างความเข้มแข็งของชุมชน -แผนงานการศาสนาวัฒนธรรมและนันทนาการ	สำนักปลัด	
ยุทธศาสตร์การพัฒนาด้านการบริหารการเมืองและการปกครอง	ด้านบริการงานทั่วไป -ด้านบริหารชุมชนและสังคม	-แผนงานบริหารงานทั่วไป -แผนงานเคหะและชุมชน	-สำนักปลัด	

รายละเอียดบัญชีโครงการพัฒนา
แผนพัฒนาท้องถิ่น (พ.ศ. ๒๕๖๖-๒๕๗๐)

องค์การบริหารส่วนตำบลเหมืองใหม่ อำเภออัมพวา จังหวัดสมุทรสงคราม

ยุทธศาสตร์	ปี พ.ศ. ๒๕๖๖		ปี พ.ศ. ๒๕๖๗		ปี พ.ศ. ๒๕๖๘		ปี พ.ศ. ๒๕๖๙		ปี พ.ศ. ๒๕๗๐		รวม ๕ปี	
	จำนวนโครงการ	งบประมาณ (บาท)	จำนวนโครงการ	งบประมาณ (บาท)	จำนวนโครงการ	งบประมาณ (บาท)	จำนวนโครงการ	งบประมาณ (บาท)	จำนวนโครงการ	งบประมาณ (บาท)	จำนวนโครงการ	งบประมาณ (บาท)
๑)ยุทธศาสตร์ที่ ๑ ยุทธศาสตร์ด้านโครงสร้างพื้นฐาน												
๑.๑ แผนงานเคหะและชุมชน	๘	๑๗,๐๐๐,๐๐๐	๖	๔,๐๐๐,๐๐๐	๔	๒,๒๐๐,๐๐๐	๓	๙๐๐,๐๐๐	๓	๙๐๐,๐๐๐	๒๔	๒๕,๐๐๐,๐๐๐
๑.๒ แผนงานอุตสาหกรรมและการโยธา	๔	๕,๘๐๐,๐๐๐	๗	๗,๙๐๐,๐๐๐	๕	๔,๖๐๐,๐๐๐	๓	๑,๓๐๐,๐๐๐	๒	๑,๐๐๐,๐๐๐	๒๑	๒๐,๖๐๐,๐๐๐
๑.๓ แผนงานพาณิชย์	๓	๑,๕๐๐,๐๐๐	๔	๒,๐๐๐,๐๐๐	๒	๑,๐๐๐,๐๐๐	๒	๑,๐๐๐,๐๐๐	๒	๑,๐๐๐,๐๐๐	๑๓	๖,๕๐๐,๐๐๐
รวม	๑๕	๒๔,๓๐๐,๐๐๐	๑๗	๑๓,๙๐๐,๐๐๐	๑๑	๗,๘๐๐,๐๐๐	๘	๓,๒๐๐,๐๐๐	๗	๒,๙๐๐,๐๐๐	๕๘	๕๒,๑๐๐,๐๐๐
๒)ยุทธศาสตร์ที่ ๒ ยุทธศาสตร์เศรษฐกิจ												
๒.๑ แผนงานสร้างความเข้มแข็งของชุมชน	๓	๑๕๐,๐๐๐	๓	๑๕๐,๐๐๐	๓	๑๕๐,๐๐๐	๓	๑๕๐,๐๐๐	๓	๑๕๐,๐๐๐	๑๕	๗๕๐,๐๐๐
รวม	๓	๑๕๐,๐๐๐	๓	๑๕๐,๐๐๐	๓	๑๕๐,๐๐๐	๓	๑๕๐,๐๐๐	๓	๑๕๐,๐๐๐	๑๕	๗๕๐,๐๐๐
๓)ยุทธศาสตร์ที่ ๓ ยุทธศาสตร์ด้านคุณภาพชีวิตและสาธารณสุข												
๓.๑ แผนงานสาธารณสุข	๑๐	๘๖๘,๐๐๐	๑๐	๘๖๘,๐๐๐	๑๐	๘๖๘,๐๐๐	๑๐	๘๖๘,๐๐๐	๑๐	๘๖๘,๐๐๐	๕๐	๔,๓๔๐,๐๐๐
๓.๒ แผนงานงบบกกลาง	๑	๗๐,๐๐๐	๑	๗๐,๐๐๐	๑	๗๐,๐๐๐	๑	๗๐,๐๐๐	๑	๗๐,๐๐๐	๕	๓๕๐,๐๐๐
รวม	๑๑	๙๓๘,๐๐๐	๑๑	๙๓๘,๐๐๐	๑๑	๙๓๘,๐๐๐	๑๑	๙๓๘,๐๐๐	๑๑	๙๓๘,๐๐๐	๕๕	๔,๖๙๐,๐๐๐
๔)ยุทธศาสตร์ที่ ๔ ยุทธศาสตร์ด้านธรรมชาติ สิ่งแวดล้อมและการท่องเที่ยว												
๔.๑ แผนงานบริหารงานทั่วไป	๓	๘๐,๐๐๐	๓	๘๐,๐๐๐	๓	๘๐,๐๐๐	๓	๘๐,๐๐๐	๓	๘๐,๐๐๐	๑๕	๔๐๐,๐๐๐
๔.๒ แผนงานสาธารณสุข	๒	๕๓๐,๐๐๐	๒	๕๓๐,๐๐๐	๒	๕๓๐,๐๐๐	๒	๕๓๐,๐๐๐	๒	๕๓๐,๐๐๐	๑๐	๒,๖๕๐,๐๐๐
๔.๓ แผนงานการศาสนา วัฒนธรรม และนันทนาการ	๒	๔๐,๐๐๐	๒	๔๐,๐๐๐	๒	๔๐,๐๐๐	๒	๔๐,๐๐๐	๒	๔๐,๐๐๐	๑๐	๒๐๐,๐๐๐
รวม	๗	๕๖๐,๐๐๐	๗	๖๕๐,๐๐๐	๗	๖๕๐,๐๐๐	๗	๖๕๐,๐๐๐	๗	๖๕๐,๐๐๐	๓๕	๓,๒๕๐,๐๐๐

บัญชีสรุปโครงการพัฒนา
แผนพัฒนาท้องถิ่น (พ.ศ. ๒๕๖๖-๒๕๗๐)
องค์การบริหารส่วนตำบลเหมืองใหม่ อำเภออัมพวา จังหวัดสมุทรสงคราม

ยุทธศาสตร์	ปี พ.ศ. ๒๕๖๖		ปี พ.ศ. ๒๕๖๗		ปี พ.ศ. ๒๕๖๘		ปี พ.ศ. ๒๕๖๙		ปี พ.ศ. ๒๕๗๐		รวม ๕ ปี	
	จำนวนโครงการ	งบประมาณ (บาท)	จำนวนโครงการ	งบประมาณ (บาท)	จำนวนโครงการ	งบประมาณ (บาท)	จำนวนโครงการ	งบประมาณ (บาท)	จำนวนโครงการ	งบประมาณ (บาท)	จำนวนโครงการ	งบประมาณ (บาท)
๕)ยุทธศาสตร์ที่ ๕ ยุทธศาสตร์ด้านการอนุรักษ์ ศิลปะ วัฒนธรรมและประเพณี												
๕.๑ แผนงานการศาสนา วัฒนธรรม และ นันทนาการ	๖	๒๖๐,๐๐๐	๖	๒๖๐,๐๐๐	๖	๒๖๐,๐๐๐	๖	๒๖๐,๐๐๐	๖	๒๖๐,๐๐๐	๓๐	๑,๓๐๐,๐๐๐
รวม	๖	๒๖๐,๐๐๐	๖	๒๖๐,๐๐๐	๖	๒๖๐,๐๐๐	๖	๒๖๐,๐๐๐	๖	๒๖๐,๐๐๐	๓๐	๑,๓๐๐,๐๐๐
๖)ยุทธศาสตร์ที่ ๖ ยุทธศาสตร์ด้านการจัด ระเบียบชุมชนและสังคม												
๖.๑ แผนงานบริหารงานทั่วไป	๑	๑๐๐,๐๐๐	๑	๑๐๐,๐๐๐	๑	๑๐๐,๐๐๐	๑	๑๐๐,๐๐๐	๑	๑๐๐,๐๐๐	๕	๕๐๐,๐๐๐
๖.๒ แผนงานรักษาความสงบภายใน	๔	๒,๒๐๐,๐๐๐	๔	๒,๒๐๐,๐๐๐	๔	๒,๒๐๐,๐๐๐	๔	๒,๒๐๐,๐๐๐	๔	๒,๒๐๐,๐๐๐	๒๐	๑๑,๐๐๐,๐๐๐
๖.๓ แผนงานสร้างความเข้มแข็งของชุมชน	๓	๑๔๐,๐๐๐	๓	๑๔๐,๐๐๐	๓	๑๔๐,๐๐๐	๓	๑๔๐,๐๐๐	๓	๑๔๐,๐๐๐	๑๕	๗๐๐,๐๐๐
๖.๔ แผนงานศาสนา วัฒนธรรม และการนันทนาการ	๔	๑๖๐,๐๐๐	๔	๑๖๐,๐๐๐	๔	๑๖๐,๐๐๐	๔	๑๖๐,๐๐๐	๔	๑๖๐,๐๐๐	๒๐	๘๐๐,๐๐๐
รวม	๑๒	๒,๖๐๐,๐๐๐	๑๒	๒,๖๐๐,๐๐๐	๑๒	๒,๖๐๐,๐๐๐	๑๒	๒,๖๐๐,๐๐๐	๑๒	๒,๖๐๐,๐๐๐	๖๐	๑๓,๐๐๐,๐๐๐
๗)ยุทธศาสตร์ที่ ๗ ยุทธศาสตร์ด้าน การ บริหารการ การเมือง และการปกครอง												
๗.๑ แผนงานบริหารงานทั่วไป	๑๕	๒,๐๓๐,๐๐๐	๑๕	๒,๐๓๐,๐๐๐	๑๕	๒,๐๓๐,๐๐๐	๑๕	๒,๐๓๐,๐๐๐	๑๕	๒,๐๓๐,๐๐๐	๗๕	๑๐,๑๕๐,๐๐๐
รวม	๑๕	๒,๐๓๐,๐๐๐	๑๕	๒,๐๓๐,๐๐๐	๑๕	๒,๐๓๐,๐๐๐	๑๕	๒,๐๓๐,๐๐๐	๑๕	๒,๐๓๐,๐๐๐	๗๕	๑๐,๑๕๐,๐๐๐
รวมทั้งสิ้น	๖๙	๓๐,๙๒๘,๐๐๐	๗๑	๒๐,๕๒๘,๐๐๐	๖๕	๑๔,๔๒๘,๐๐๐	๖๒	๙,๘๒๘,๐๐๐	๖๑	๙,๕๒๘,๐๐๐	๓๒๘	๘๕,๒๕๐,๐๐๐

**รายละเอียดบัญชีโครงการพัฒนา
แผนพัฒนาท้องถิ่น (พ.ศ. ๒๕๖๖-๒๕๗๐)
องค์การบริหารส่วนตำบลเหมืองใหม่ อำเภออัมพวา จังหวัดสมุทรสงคราม**

ก. ยุทธศาสตร์จังหวัด ยุทธศาสตร์ ที่ ๓ สร้างเสริมและพัฒนาคุณภาพชีวิตของประชาชนและสังคมให้มีความเข้มแข็งและดำรงชีวิตตามปรัชญาของเศรษฐกิจพอเพียง

ข. ยุทธศาสตร์การพัฒนาขององค์กรปกครองส่วนท้องถิ่นในเขตจังหวัดสมุทรสงคราม ยุทธศาสตร์ที่ ๑ การพัฒนาด้านโครงสร้างพื้นฐาน

๑. ยุทธศาสตร์การพัฒนาด้านโครงสร้างพื้นฐาน

๑.๑ แผนงานเคหะและชุมชน

ที่	โครงการ	วัตถุประสงค์	เป้าหมาย (ผลผลิตของโครงการ)	งบประมาณ					ตัวชี้วัด (KPI)	ผลลัพธ์ที่คาดว่าจะได้รับ	หน่วยงาน ที่รับผิดชอบ
				๒๕๖๖ (บาท)	๒๕๖๗ (บาท)	๒๕๖๘ (บาท)	๒๕๖๙ (บาท)	๒๕๗๐ (บาท)			
๑.	โครงการซ่อมแซมและบำรุงรักษาระบบไฟฟ้าสาธารณะในเขตพื้นที่ อบต.	เพื่อให้ไฟฟ้าสาธารณะสามารถใช้งานได้ดี	ซ่อมแซมให้ไฟฟ้าสาธารณะใช้งานได้ดีทุกจุด	๕๐๐,๐๐๐	๕๐๐,๐๐๐	๕๐๐,๐๐๐	๕๐๐,๐๐๐	๕๐๐,๐๐๐	จำนวนครัวเรือนที่มีไฟฟ้าใช้	ไฟฟ้าแสงสว่างสองข้างทาง	กองช่าง
๒.	โครงการขยายเขตไฟฟ้าสาธารณะแรงต่ำ ม.๓ ต.เหมืองใหม่	เพื่อให้ประชาชนมีไฟฟ้าใช้ไฟฟ้าแสงสว่าง เวลากลางคืนและไฟฟ้าไม่ตก	ม.๓ ตำบลเหมืองใหม่ ซอย ๕ ซอย ๖ ซอย ๒๖ ซอย ๒๗ (รายละเอียดตามรูปแบบประมาณการการไฟฟ้าอัมพวา)	๖๐๐,๐๐๐	-	-	-	-	จำนวนครัวเรือนที่มีไฟฟ้าใช้	ทุกครัวเรือนมีไฟฟ้าแสงสว่างสองข้างทาง	-กองช่าง -ไฟฟ้า อ.อัมพวา <u>แผน ๕ ปี เดิมและที่เสนอใหม่</u>
๓.	โครงการขยายเขตไฟฟ้าสาธารณะ สายบ้านปลายคลองอ้อม หมู่ที่ ๔ (หลังบ้านนางวาสนาคุ้มลิน)	เพื่อให้ประชาชนมีไฟฟ้าใช้ไฟฟ้าแสงสว่าง เวลากลางคืนและไฟฟ้าไม่ตก	หมู่ที่ ๔ หลังบ้าน (นางวาสนา คุ้มลิน) (รายละเอียดตามรูปแบบประมาณการการไฟฟ้าอัมพวา)	-	๑,๕๐๐,๐๐๐	-	-	-	จำนวนครัวเรือนที่มีไฟฟ้าใช้	ทุกครัวเรือนมีไฟฟ้าแสงสว่างสองข้างทาง	-กองช่าง -ไฟฟ้า อ.อัมพวา (ผลเพิ่มเติม ๕ ปี)

ก.ยุทธศาสตร์จังหวัด ยุทธศาสตร์ ที่ ๓ สร้างเสริมและพัฒนาคุณภาพชีวิตของประชาชนและสังคมให้มีความเข้มแข็งและดำรงชีวิตตามปราชญาของเศรษฐกิจพอเพียง

ข. ยุทธศาสตร์การพัฒนาขององค์กรปกครองส่วนท้องถิ่นในเขตจังหวัดสมุทรสงคราม ยุทธศาสตร์ที่ ๑ การพัฒนาด้านโครงสร้างพื้นฐาน

๑. ยุทธศาสตร์การพัฒนาด้านโครงสร้างพื้นฐาน

๑.๑ แผนงานเคหะและชุมชน

ที่	โครงการ	วัตถุประสงค์	เป้าหมาย (ผลผลิตของโครงการ)	งบประมาณ					ตัวชี้วัด (KPI)	ผลลัพธ์ที่คาดว่าจะได้รับ	หน่วยงาน ที่รับผิดชอบ
				๒๕๖๖ (บาท)	๒๕๖๗ (บาท)	๒๕๖๘ (บาท)	๒๕๖๙ (บาท)	๒๕๗๐ (บาท)			
๔.	โครงการขยายเขตไฟฟ้าสาธารณะ ซอยเหมืองใหม่ ๑๓ ,ซอย ๒๑ ซอย ๒๓ ซอยบ้านนางวรรณ มีสกุล	เพื่อให้ประชาชนมีไฟฟ้าใช้ไฟฟ้าแสงสว่าง เวลากลางคืน และไฟฟ้าไม่ตก	หมู่ที่ ๕ ตำบลเหมืองใหม่ (รายละเอียดตามรูปแบบแผนการการไฟฟ้าอัมพวา)	-	๓๐๐,๐๐๐	-	-	-	จำนวนครัวเรือนที่มีไฟฟ้าใช้	ทุกครัวเรือนมีไฟฟ้าแสงสว่างสองข้างทาง	-กองช่างไฟฟ้า อ.อัมพวา (แปลเพิ่มเติม ๕ ปี)
๕.	โครงการขยายเขตไฟฟ้าสาธารณะ และติดตั้งไฟฟ้าแสงสว่าง หมู่ที่ ๘	เพื่อให้ประชาชนมีไฟฟ้าใช้ไฟฟ้าแสงสว่าง เวลากลางคืน และไฟฟ้าไม่ตก	หมู่ที่ ๘ ตำบลเหมืองใหม่ (รายละเอียดตามรูปแบบแผนการการไฟฟ้าอัมพวา)	๑,๕๐๐,๐๐๐	-	-	-	-	จำนวนครัวเรือนที่มีไฟฟ้าใช้	ทุกครัวเรือนมีไฟฟ้าแสงสว่างสองข้างทาง	-กองช่างไฟฟ้า อ.อัมพวา (แปลเพิ่มเติม ๕ ปี)
๖.	โครงการติดตั้งไฟฟ้าสาธารณะโซล่าเซลล์	เพื่อให้ประชาชนมีไฟฟ้าใช้ไฟฟ้าแสงสว่าง เวลากลางคืน และไฟฟ้าไม่ตก และเพื่อความปลอดภัยในชีวิตและทรัพย์สิน	ภาคพื้นที่ อบต.เหมืองใหม่	๕๐๐,๐๐๐	-	-	-	-	จำนวนครัวเรือนที่มีไฟฟ้าใช้	ทุกครัวเรือนมีไฟฟ้าแสงสว่างสองข้างทาง	-กองช่าง (แปลเพิ่มเติม ๕ ปี)

ก.ยุทธศาสตร์จังหวัด ยุทธศาสตร์ ที่ ๓ สร้างเสริมและพัฒนาคุณภาพชีวิตของประชาชนและสังคมให้มีความเข้มแข็งและดำรงชีวิตตามปราชญาของเศรษฐกิจพอเพียง

ข.ยุทธศาสตร์การพัฒนาขององค์กรปกครองส่วนท้องถิ่นในเขตจังหวัดสมุทรสงคราม ยุทธศาสตร์ที่ ๑ การพัฒนาด้านโครงสร้างพื้นฐาน

๑. ยุทธศาสตร์การพัฒนาด้านโครงสร้างพื้นฐาน

๑.๑ แผนงานเคหะและชุมชน

ที่	โครงการ	วัตถุประสงค์	เป้าหมาย (ผลผลิตของโครงการ)	งบประมาณ					ตัวชี้วัด (KPI)	ผลลัพธ์ที่คาดว่าจะได้รับ	หน่วยงาน ที่ รับผิดชอบ
				๒๕๖๖ (บาท)	๒๕๖๗ (บาท)	๒๕๖๘ (บาท)	๒๕๖๙ (บาท)	๒๕๗๐ (บาท)			
๗.	โครงการขยายเขต ประปาส่วนภูมิภาค	เพื่อเพิ่มทางเลือกใน การใช้น้ำของประชาชน	ภายในเขต อบต.เหมืองใหม่	๑๓,๐๐๐,๐๐๐	๑๓,๐๐๐,๐๐๐	๑๓,๐๐๐,๐๐๐	-	-	ประชาชนมีทางเลือก ในการใช้น้ำเพิ่มมากขึ้น	ประชาชนมีทางเลือกในการ ใช้น้ำมากขึ้น	-กอง ช่าง -การ ปะปา ส่วน ภูมิภาค
๘.	โครงการย้ายเสาไฟฟ้า พร้อมสายไฟในคลอง ขึ้นมาติดตั้งบริเวณริม ถนน	เพื่ออำนวยความสะดวก สะดวกให้ประชาชนใน การขอใช้บริการไฟฟ้า ตามบ้านเรือน	หมู่ที่ ๓ ตำบลเหมืองใหม่ รายละเอียดตามประมาณ การของการไฟฟ้าภูมิภาค สาขาอัมพวา	๕๐๐,๐๐๐	-	-	-	-	จำนวนครัวเรือนที่มี ไฟฟ้าใช้	ประชาชนสามารถติดต่อขอใช้ กระแสไฟฟ้าได้สะดวกยิ่งขึ้น	-กอง ช่าง -การไฟฟ้า ส่วนภูมิภาค
๙.	โครงการปูพื้นแผ่นพื้น ทางเดินเท้าในเขต อบต.เหมืองใหม่	เพื่อให้ประชาชนใน การเดินทางและขน ย้ายผลผลิต	ปูแผ่นพื้นชนิดสำเร็จ ภายในเขต อบต.เหมือง ใหม่	๑๐๐,๐๐๐	๑๐๐,๐๐๐	๑๐๐,๐๐๐	๑๐๐,๐๐๐	๑๐๐,๐๐๐	ร้อยละหรือจำนวน ครัวเรือนที่มีการ คมนาคมสะดวกเพิ่มขึ้น	ประชาชนเดินทางและขน ย้ายผลผลิตได้สะดวก	กอง ช่าง
๑๐.	โครงการซ่อมแซมถนน ,สะพาน และคอสะพาน ในเขต อบต.เหมืองใหม่	เพื่อให้ประชาชนใช้ใน การเดินทางและขน ย้ายผลผลิต	ซ่อมแซมถนน,สะพาน และคอสะพานในเขต อบต.	๓๐๐,๐๐๐	๓๐๐,๐๐๐	๓๐๐,๐๐๐	๓๐๐,๐๐๐	๓๐๐,๐๐๐	ร้อยละหรือจำนวน ครัวเรือนที่มีการ คมนาคมสะดวกเพิ่มขึ้น	ประชาชนเดินทางและขน ย้ายผลผลิตได้สะดวก	กองช่าง

**รายละเอียดบัญชีโครงการพัฒนา
แผนพัฒนาท้องถิ่น (พ.ศ. ๒๕๖๖-๒๕๗๐)
องค์การบริหารส่วนตำบลเหมืองใหม่ อำเภออัมพวา จังหวัดสมุทรสงคราม**

ก. ยุทธศาสตร์จังหวัด ยุทธศาสตร์ ที่ ๓ สร้างเสริมและพัฒนาคุณภาพชีวิตของประชาชนและสังคมให้มีความเข้มแข็งและดำรงชีวิตตามปราชญาของเศรษฐกิจพอเพียง

ข. ยุทธศาสตร์การพัฒนาขององค์กรปกครองส่วนท้องถิ่นในเขตจังหวัดสมุทรสงคราม ยุทธศาสตร์ที่ ๑ การพัฒนาด้านโครงสร้างพื้นฐาน

๑. ยุทธศาสตร์ อบต. ยุทธศาสตร์ที่ ๑ การพัฒนาด้านโครงสร้างพื้นฐาน

๑.๒ แผนงานอุตสาหกรรมและการโยธา

ที่	โครงการ	วัตถุประสงค์	เป้าหมาย (ผลผลิตของโครงการ)	งบประมาณ					ตัวชี้วัด (KPI)	ผลลัพธ์ที่คาดว่าจะได้รับ	หน่วยงาน ที่รับผิดชอบ
				๒๕๖๖ (บาท)	๒๕๖๗ (บาท)	๒๕๖๘ (บาท)	๒๕๖๙ (บาท)	๒๕๗๐ (บาท)			
๑	โครงการก่อสร้างถนนแอสฟัลติกส์คอนกรีตสายบ้านนายวิรัตน์สุทธิเสถียร หมู่ที่ ๖	เพื่อให้ประชาชนในการเดินทางและขนย้ายผลผลิตทางการเกษตร	กว้างเฉลี่ย ๔.๐๐ ม. หนาเฉลี่ย ๐.๐๔ ม. ระยะทางไม่น้อยกว่า ๓๒๕ ม. หรือมีพื้นที่ไม่น้อยกว่า ๑,๓๐๐.๐๐ ตร.ม.	-	๘๐๐,๐๐๐	-	-	-	ร้อยละหรือจำนวนครุฑเรือนที่มีการคมนาคมสะดวกเพิ่มขึ้น	ประชาชนเดินทางและขนย้ายผลผลิตได้สะดวก	กองช่าง
๒	โครงการปรับปรุงภูมิทัศน์ทางสาธารณะและริมคลอง พร้อมขุดลอกคลอง	เพื่อให้ชุมชนน่าอยู่และเป็นทางสัญจรและเพื่อให้ประชาชนใช้ในการเดินทางและขนย้ายผลผลิตทางการเกษตร	ขุดลอกคลองและปรับปรุงภูมิทัศน์ภายในเขต อบต.เหมืองใหม่	๕๐๐,๐๐๐	๕๐๐,๐๐๐	๕๐๐,๐๐๐	๕๐๐,๐๐๐	๕๐๐,๐๐๐	ร้อยละหรือจำนวนครุฑเรือนที่มีการคมนาคมสะดวกเพิ่มขึ้น พร้อมทั้งมีภูมิทัศน์สวยงาม	-ชุมชนมีสิ่งแวดล้อมที่ดี -ประชาชนเดินทางและขนย้ายผลผลิตทางการเกษตรได้	กองช่าง

๓	โครงการ ติดตั้ง ปรับปรุง ซ่อมแซม ระบบเสียงไร้สาย อบต.เหมืองใหม่	เพื่อให้ประชาชนภายในเขต อบต.เหมืองใหม่ได้รับข่าวสารที่เป็นปัจจุบัน	ปรับปรุง ซ่อมแซม ระบบเสียงไร้สาย อบต.เหมืองใหม่	๕๐๐,๐๐๐	๕๐๐,๐๐๐	๕๐๐,๐๐๐	๕๐๐,๐๐๐	๕๐๐,๐๐๐	ประชาชน ร้อยละ ๘๐ ได้รับ ข่าวสารจาก การ ประชาสัมพันธ์จาก อบต.	ประชาชนในเขต อบต.เหมืองใหม่ได้รับฟังข่าวสารที่ประชาสัมพันธ์ จาก อบต ได้ทั่วถึง	กองช่าง
---	---	--	---	---------	---------	---------	---------	---------	---	--	---------

ก. ยุทธศาสตร์จังหวัด ยุทธศาสตร์ ที่ ๓ สร้างเสริมและพัฒนาคุณภาพชีวิตของประชาชนและสังคมให้มีความเข้มแข็งและดำรงชีวิตตามปราชญาของเศรษฐกิจพอเพียง

ข. ยุทธศาสตร์การพัฒนาขององค์กรปกครองส่วนท้องถิ่นในเขตจังหวัดสมุทรสงคราม ยุทธศาสตร์ที่ ๑ การพัฒนาด้านโครงสร้างพื้นฐาน

๑. ยุทธศาสตร์ อบต. ยุทธศาสตร์ที่ ๑ การพัฒนาด้านโครงสร้างพื้นฐาน

๑.๒ แผนงานอุตสาหกรรมและการโยธา

ที่	โครงการ	วัตถุประสงค์	เป้าหมาย (ผลผลิตของโครงการ)	งบประมาณ					ตัวชี้วัด (KPI)	ผลลัพธ์ที่คาดว่าจะได้รับ	หน่วยงาน ที่รับผิดชอบ
				๒๕๖๖ (บาท)	๒๕๖๗ (บาท)	๒๕๖๘ (บาท)	๒๕๖๙ (บาท)	๒๕๗๐ (บาท)			
๔	โครงการก่อสร้างถนนผิวจราจรแอสฟัลติกส์คอนกรีต ขอยเหมืองใหม่ ๖ (ข้างบ้านนางอารีย์ จันทร) พื้นที่ หมู่ที่ ๓	เพื่อให้ประชาชนในการเดินทางและขนย้ายผลผลิตทางการเกษตร	กว้างเฉลี่ย ๔.๐๐ ม. หนาเฉลี่ย ๐.๐๕ ม. ระยะทาง ๕๓๐ ม. หรือมีพื้นที่ก่อสร้างไม่น้อยกว่า ๒,๑๒๐.๐๐ ตร.ม.	-	-	๑,๓๐๐,๐๐๐	-	-	ร้อยละหรือจำนวนครัวเรือนที่มีการคมนาคมสะดวกเพิ่มขึ้น	ประชาชนเดินทางและขนย้ายผลผลิตได้สะดวก	กองช่าง (
๕	โครงการก่อสร้างถนนผิวจราจรแอสฟัลติกส์คอนกรีต ขอยบ้าน ๓ หลัง พื้นที่ หมู่ที่ ๓	เพื่อให้ประชาชนในการเดินทางและขนย้ายผลผลิตทางการเกษตร	กว้างเฉลี่ย ๔.๐๐ ม. หนาเฉลี่ย ๐.๐๕ ม. ระยะทาง ๕๓๐ ม. หรือมีพื้นที่ก่อสร้างไม่น้อยกว่า ๒,๑๒๐.๐๐ ตร.ม.	-	๒,๐๐๐,๐๐๐	-	-	-	ร้อยละหรือจำนวนครัวเรือนที่มีการคมนาคมสะดวกเพิ่มขึ้น	ประชาชนเดินทางและขนย้ายผลผลิตได้สะดวก	กองช่าง แผนเพิ่มเติม ๕ ปี (ชื่อสถาบันนางยุพา บุญมีรอด) (
๖	โครงการปรับปรุงเชิงลาดคอสะพานคลองบางเชิงกราน พื้นที่ หมู่ที่ ๓	เพื่อความปลอดภัยกับประชาชนในพื้นที่และผู้สัญจรไปมา	ปรับปรุงคอสะพานพื้นที่ไม่น้อยกว่าไม่น้อยกว่า ๕๐ ตร.ม.	-	-	-	๓๐๐,๐๐๐	-	ร้อยละของประชากรมีความปลอดภัยในการเดินทางมากขึ้น	ประชาชนและผู้สัญจรไปมาได้รับความปลอดภัยในการเดินทาง	กองช่าง
๗	โครงการก่อสร้างถนนแอสฟัลติกส์คอนกรีตสายเหมืองใหม่ ขอย ๕ พื้นที่ หมู่ที่ ๓	เพื่อให้ประชาชนในการเดินทางและขนย้ายผลผลิตทางการเกษตร	กว้างเฉลี่ย ๔.๐๐ ม. หนาเฉลี่ย ๐.๐๕ ม. ระยะทาง ๑๘๐.๐๐ ม. หรือมีพื้นที่ก่อสร้างไม่น้อยกว่า ๗๒๐ ตร.ม.	-	๕๐๐,๐๐๐	-	-	-	ร้อยละหรือจำนวนครัวเรือนที่มีการคมนาคมสะดวกเพิ่มขึ้น	ประชาชนเดินทางและขนย้ายผลผลิตได้สะดวก	กองช่าง โครงการต่อเนื่องแผน ๕ ปี หน้า ๗๖)

ก. ยุทธศาสตร์จังหวัด ยุทธศาสตร์ ที่ ๓ สร้างเสริมและพัฒนาคุณภาพชีวิตของประชาชนและสังคมให้มีความเข้มแข็งและดำรงชีวิตตามปรัชญาของเศรษฐกิจพอเพียง

ข. ยุทธศาสตร์การพัฒนาขององค์กรปกครองส่วนท้องถิ่นในเขตจังหวัดสมุทรสงคราม ยุทธศาสตร์ที่ ๑ การพัฒนาด้านโครงสร้างพื้นฐาน

๑. ยุทธศาสตร์ อบต. ยุทธศาสตร์ที่ ๑ การพัฒนาด้านโครงสร้างพื้นฐาน

๑.๒ แผนงานอุตสาหกรรมและการโยธา

ที่	โครงการ	วัตถุประสงค์	เป้าหมาย (ผลผลิตของโครงการ)	งบประมาณ					ตัวชี้วัด (KPI)	ผลลัพธ์ที่คาดว่าจะได้รับ	หน่วยงาน ที่รับผิดชอบ
				๒๕๖๖ (บาท)	๒๕๖๗ (บาท)	๒๕๖๘ (บาท)	๒๕๖๙ (บาท)	๒๕๗๐ (บาท)			
๘	โครงการก่อสร้างสะพานข้ามคลองบางวันทอง ม.๓ เชื่อม ม.๖ พื้นที่ หมู่ที่ ๓ ตำบลเหมืองใหม่	เพื่อให้ประชาชนในการเดินทางและขนย้ายผลผลิตทางการเกษตร	ก่อสร้างสะพาน คลส. ขนาดกว้าง ๖.๐๐ เมตร ยาว ๒๑.๐๐ เมตร	๓,๒๐๐,๐๐๐	-	-	-	-	ร้อยละหรือจำนวนครุฑเรือที่มีการคมนาคมสะดวกเพิ่มขึ้น	ประชาชนเดินทางและขนย้ายผลผลิตได้สะดวก	กองช่าง ติดต่อญาติใช้ที่ดิน
๙	โครงการก่อสร้างถนนผิวจราจรแอสฟัลติกส์คอนกรีต ถนนสายบ้านนางวาสนา คุ้มสิน (โครงการต่อเนื่อง) พื้นที่ หมู่ที่ ๔ ตำบลเหมืองใหม่	เพื่อให้ประชาชนในการเดินทางและขนย้ายผลผลิตทางการเกษตร	กว้างเฉลี่ย ๔.๕๐ ม. หนาเฉลี่ย ๐.๐๕ ม. ระยะทางรวม ๑,๕๔๔.๐๐ ม. หรือมีพื้นที่ก่อสร้างไม่น้อยกว่า ๖,๙๕๒ ตร.ม. ปี ๖๖ กว้างเฉลี่ย ๔.๕๐ ม. หนาเฉลี่ย ๐.๐๕ ม. ระยะทาง ๕๐๐ ม. ปี ๖๗ (โครงการต่อเนื่อง) กว้างเฉลี่ย ๔.๕๐ ม. หนาเฉลี่ย ๐.๐๕ ม. ระยะทาง ๕๐๐ ม. ปี ๖๘ (โครงการต่อเนื่อง) กว้างเฉลี่ย ๔.๕๐ ม. หนาเฉลี่ย ๐.๐๕ ม. ระยะทาง ๕๔๕ ม.	๑,๖๐๐,๐๐๐	๑,๖๐๐,๐๐๐	๑,๘๐๐,๐๐๐	-	-	ร้อยละหรือจำนวนครุฑเรือที่มีการคมนาคมสะดวกเพิ่มขึ้น	ประชาชนเดินทางและขนย้ายผลผลิตได้สะดวก	กองช่าง ชื่อตอนประชาชนโครงการก่อสร้างถนนแอสฟัลติกคอนกรีตขอยเหมืองใหม่ ๑/๑

ก. ยุทธศาสตร์จังหวัด ยุทธศาสตร์ ที่ ๓ สร้างเสริมและพัฒนาคุณภาพชีวิตของประชาชนและสังคมให้มีความเข้มแข็งและดำรงชีวิตตามปรัชญาของเศรษฐกิจพอเพียง

ข. ยุทธศาสตร์การพัฒนาขององค์กรปกครองส่วนท้องถิ่นในเขตจังหวัดสมุทรสงคราม ยุทธศาสตร์ที่ ๑ การพัฒนาด้านโครงสร้างพื้นฐาน

๑. ยุทธศาสตร์ อบต. ยุทธศาสตร์ที่ ๑ การพัฒนาด้านโครงสร้างพื้นฐาน

๑.๒ แผนงานอุตสาหกรรมและการโยธา

ที่	โครงการ	วัตถุประสงค์	เป้าหมาย (ผลผลิตของโครงการ)	งบประมาณ					ตัวชี้วัด (KPI)	ผลลัพธ์ที่คาดว่าจะได้รับ	หน่วยงาน ที่รับผิดชอบ
				๒๕๖๖ (บาท)	๒๕๖๗ (บาท)	๒๕๖๘ (บาท)	๒๕๖๙ (บาท)	๒๕๗๐ (บาท)			
๑๐	โครงการปรับปรุงถนน ซอยเมืองใหม่ ๑ พื้นที่ หมู่ที่ ๔ ตำบลเมือง ใหม่	เพื่อให้ประชาชนใน การเดินทางและขน ย้ายผลผลิตทางการ เกษตร	ขยายไหล่ทางเสริมผิว ลาดยาแอสฟัลท์ติก คอนกรีต กว้างเฉลี่ย ๕.๐๐ ม. หนาเฉลี่ย ๐.๐๔ ม. ระยะทาง ๙๓๐.๐๐ ม.	-	๒,๐๐๐,๐๐๐	-	-	-	ร้อยละหรือ จำนวน ครัวเรือนที่ มีการ คมนาคม สะดวก เพิ่มขึ้น	ประชาชนเดินทางและขนย้าย ผลผลิตได้สะดวก	กองช่าง <small>ชื่อโครงการตอนประชุมโครงการ ขยายถนนข้าง อบต.เมืองใหม่ บ้านบางจรุญ สอนบุตร</small>
๑๑.	โครงการติดตั้งปรับปรุง ซ่อมแซมหอกระจาย ข่าว หมู่ที่ ๘ ตำบล เมืองใหม่	เพื่อให้ประชาชนหมู่ ๘ ได้ ร ับ ข่า ว ส า ร ประชาสัมพันธ์	ก่อสร้าง ปรับปรุง ซ่อมแซม หอกระจาย ข่าว หมู่ที่ ๘ ตำบล เมืองใหม่	-	-	๕๐๐,๐๐๐	-	-	จำนวนครัวเรือนที่ ได้รับฟังข่าวสาร จาก อบต.เพิ่มมา ขึ้น	ประชาชนหมู่ ๘ ได้รับฟังข่าวสารที่ ประชาสัมพันธ์ได้ทั่วถึงมากขึ้น	

**รายละเอียดบัญชีโครงการพัฒนา
แผนพัฒนาท้องถิ่น (พ.ศ. ๒๕๖๖-๒๕๗๐)
องค์การบริหารส่วนตำบลเหมืองใหม่ อำเภออัมพวา จังหวัดสมุทรสงคราม**

ก. ยุทธศาสตร์จังหวัด ยุทธศาสตร์ ที่ ๓ สร้างเสริมและพัฒนาคุณภาพชีวิตของประชาชนและสังคมให้มีความเข้มแข็งและดำรงชีวิตตามปรัชญาของเศรษฐกิจพอเพียง

ข. ยุทธศาสตร์การพัฒนาขององค์กรปกครองส่วนท้องถิ่นในเขตจังหวัดสมุทรสงคราม ยุทธศาสตร์ที่ ๑ การพัฒนาด้านโครงสร้างพื้นฐาน

๑.ยุทธศาสตร์การพัฒนาด้านโครงสร้างพื้นฐาน

๑.๓ แผนงานการพาณิชย์

ที่	โครงการ	วัตถุประสงค์	เป้าหมาย (ผลผลิตของโครงการ)	งบประมาณ					ตัวชี้วัด (KPI)	ผลลัพธ์ที่คาดว่าจะได้รับ	หน่วยงาน ที่ รับผิดชอบ
				๒๕๖๖ (บาท)	๒๕๖๗ (บาท)	๒๕๖๘ (บาท)	๒๕๖๙ (บาท)	๒๕๗๐ (บาท)			
๑.	โครงการขยายเขต ประปาหมู่บ้านหมู่ที่ ๔ และหมู่ที่ ๘	เพื่อให้ประชาชนมีน้ำ ประปาใช้อย่างทั่วถึง	-หมู่ที่ ๔ (หลังบ้านนางวาสนา คัมสิน) หมู่ที่ ๘ จุดที่ ๑ ปลายทาง ม.๘ เชื่อมวัดทุ่งเศรษฐี จุดที่ ๒ สายบ้านนางเลื่อน เปลี่ยนศรี)	๕๐๐,๐๐๐	๕๐๐,๐๐๐	-	-	-	ร้อยละ จำนวน ครัวเรือนที่ มีน้ำประปา ใช้	ประชาชนมีน้ำประปาใช้อย่าง เพียงพอและทั่วถึง	-กองช่าง (แผน ๕ ปี ทิมเดิม)
๒.	ช อ ม แ ช ม แ ล ะ บ ำ รุง ร ัก ษ า ร ะ บ บ ประปาหมู่บ้านในพื้นที่ อบต.เหมืองใหม่	เพื่อให้ประชาชนมี น้ำประปาใช้ที่สะอาด	การซ่อมบำรุงรักษาวัสดุ อุปกรณ์ที่ชำรุดเสียหาย	๕๐๐,๐๐๐	๕๐๐,๐๐๐	๕๐๐,๐๐๐	๕๐๐,๐๐๐	๕๐๐,๐๐๐	จำนวน ครัวเรือน ที่มี น้ำประปา ใช้อย่าง เพียงพอ	ประชาชนมีน้ำประปาใช้ตลอด ปี	กองช่าง
๓.	โครงการขยายเขตวาง ท่อประปาหมู่บ้านใน เขตพื้นที่ อบต.เหมืองใหม่	เพื่อให้ประชาชนมี น้ำประปาใช้ทั่วถึง	ขยายเขตท่อประปา ในเขตพื้นที่ อบต.เหมือง ใหม่	๕๐๐,๐๐๐	๕๐๐,๐๐๐	๕๐๐,๐๐๐	๕๐๐,๐๐๐	๕๐๐,๐๐๐	จำนวน ครัวเรือน ที่มีน้ำประปา ใช้อย่าง เพียงพอ	ประชาชนมีน้ำประปาใช้อย่าง เพียงพอและทั่วถึง	กอง ช่าง

**รายละเอียดบัญชีโครงการพัฒนา
แผนพัฒนาท้องถิ่น (พ.ศ. ๒๕๖๖-๒๕๗๐)
องค์การบริหารส่วนตำบลเหมืองใหม่ อำเภออัมพวา จังหวัดสมุทรสงคราม**

ก. ยุทธศาสตร์จังหวัด ยุทธศาสตร์ ที่ ๓ สร้างเสริมและพัฒนาคุณภาพชีวิตของประชาชนและสังคมให้มีความเข้มแข็งและดำรงชีวิตตามปรัชญาของเศรษฐกิจพอเพียง

ข. ยุทธศาสตร์การพัฒนาขององค์กรปกครองส่วนท้องถิ่นในเขตจังหวัดสมุทรสงคราม ยุทธศาสตร์ที่ ๑ การพัฒนาด้านโครงสร้างพื้นฐาน

๑. ยุทธศาสตร์การพัฒนาด้านโครงสร้างพื้นฐาน

๑.๓ แผนงานการพาณิชย์

ที่	โครงการ	วัตถุประสงค์	เป้าหมาย (ผลผลิตของโครงการ)	งบประมาณ					ตัวชี้วัด (KPI)	ผลลัพธ์ที่คาดว่าจะได้รับ	หน่วยงาน ที่รับผิดชอบ
				๒๕๖๖ (บาท)	๒๕๖๗ (บาท)	๒๕๖๘ (บาท)	๒๕๖๙ (บาท)	๒๕๗๐ (บาท)			
๔.	โครงการซ่อมแซมท่อส่งน้ำประปา	เพื่อซ่อมแซมท่อส่งน้ำประปาให้ประชาชนได้มีที่กักเก็บน้ำสำหรับการอุปโภค	ซ่อมแซมท่อส่งน้ำประปา หมู่ที่ ๕ ตำบลเหมืองใหม่	-	๕๐๐,๐๐ ๐	-	-	=	ท่อส่งน้ำประปาได้รับการซ่อมแซมให้ใช้งานได้	ประชาชนมีน้ำประปาใช้ได้ตามปกติ	กองช่าง

ก. ยุทธศาสตร์จังหวัด ยุทธศาสตร์ ที่ ๓ สร้างเสริมและพัฒนาคุณภาพชีวิตของประชาชนและสังคมให้มีความเข้มแข็งและดำรงชีวิตตามปรัชญาของเศรษฐกิจพอเพียง
 ข. ยุทธศาสตร์การพัฒนาขององค์กรปกครองส่วนท้องถิ่นในเขตจังหวัดสมุทรสงคราม ยุทธศาสตร์ที่ ๔ การพัฒนาและการส่งเสริมเกษตรกรรม การลงทุน พณิชยกรรม
 ฯ

๒. ยุทธศาสตร์ อบต. ยุทธศาสตร์ที่ ๒ ยุทธศาสตร์ด้านเศรษฐกิจ

๒.๑ แผนงานสร้างความเข้มแข็งของชุมชน

ที่	โครงการ/กิจกรรม	วัตถุประสงค์	เป้าหมาย (ผลผลิตของโครงการ)	งบประมาณ					ตัวชี้วัด (KPI)	ผลลัพธ์ที่คาดว่าจะได้รับ	หน่วยงาน ที่รับผิดชอบ
				๒๕๖๖ (บาท)	๒๕๖๗ (บาท)	๒๕๖๘ (บาท)	๒๕๖๙ (บาท)	๒๕๗๐ (บาท)			
๑.	ส่งเสริมอาชีพให้ประชาชน	เพื่อส่งเสริมการประกอบอาชีพให้กับชุมชน	ประชาชน/กลุ่มอาชีพ	๕๐,๐๐๐	๕๐,๐๐๐	๕๐,๐๐๐	๕๐,๐๐๐	๕๐,๐๐๐	จำนวนประชาชนที่ได้รับการส่งเสริมอาชีพ	ประชาชนมีความรู้ในการประกอบอาชีพ	สำนักปลัด
๒.	โครงการแปรรูปขยะเปียกเป็นปุ๋ยชีวภาพ	เพื่อเป็นการลดขยะ	เกษตรกร/กลุ่มอาชีพ	-	-	๕๐,๐๐๐	๕๐,๐๐๐	๕๐,๐๐๐	จำนวนขยะลดลง	จำนวนขยะลดลง	สำนักปลัด
๓.	โครงการส่งเสริมการจัดตั้งตลาดรองรับผลผลิตทางการเกษตร	เกษตรกรมีสถานที่รับซื้อผลผลิตทางการเกษตร	เกษตรกร/กลุ่มอาชีพ	๕๐,๐๐๐	๕๐,๐๐๐	-	-	-	จำนวนครั้งที่ส่งเสริม	ได้ผลผลิตทางการเกษตรเพิ่มขึ้นและมีคุณภาพ	สำนักปลัด

ก.ยุทธศาสตร์จังหวัด ยุทธศาสตร์ ที่ ๓ สร้างเสริมและพัฒนาคุณภาพชีวิตของประชาชนและสังคมให้มีความเข้มแข็งและดำรงชีวิตตามปรัชญาของเศรษฐกิจพอเพียง

ข.ยุทธศาสตร์การพัฒนาขององค์กรปกครองส่วนท้องถิ่นในเขตจังหวัดสมุทรสงคราม ยุทธศาสตร์ที่ ๒

การพัฒนาด้านสาธารณสุขการส่งเสริมคุณภาพชีวิต การศึกษา ศิลปะ การกีฬา วัฒนธรรม ประเพณี ภูมิปัญญาท้องถิ่น

๓.ยุทธศาสตร์ อบต. ยุทธศาสตร์ที่ ๓ ยุทธศาสตร์ด้านคุณภาพชีวิตและสาธารณสุข

๓.๑ แผนงานสาธารณสุข

ที่	โครงการ/กิจกรรม	วัตถุประสงค์	เป้าหมาย (ผลผลิตของโครงการ)	งบประมาณ					ตัวชี้วัด (KPI)	ผลลัพธ์ที่คาดว่าจะได้รับ	หน่วยงาน ที่รับผิดชอบ
				๒๕๖๖ (บาท)	๒๕๖๗ (บาท)	๒๕๖๘ (บาท)	๒๕๖๙ (บาท)	๒๕๗๐ (บาท)			
๕	โครงการหมรรถสุขภาพเพื่อการปรับพฤติกรรม การกิน อยู่เป็น ตามวิถีคนเมืองใหม่	เพื่อเป็นการคืนข้อมูลด้านสุขภาพสู่ชุมชน	พื้นที่ในเขต อบต.เมืองใหม่	๒๐,๐๐๐	๒๐,๐๐๐	๒๐,๐๐๐	๒๐,๐๐๐	๒๐,๐๐๐	ประชาชนที่ร่วมโครงการ	ประชาชนทราบข้อมูลด้านสุขภาพ และสามารถนำข้อมูลมาปรับใช้ในชีวิตประจำวัน	กองสาธารณสุข
๖.	โครงการจ้างเหมาเก็บขนและกำจัดขยะ	เพื่อจัดเก็บและกำจัดขยะภายในเขต อบต.เมืองใหม่	พื้นที่ภายในเขต อบต.เมืองใหม่	๒๑๐,๐๐๐	๔๒๐,๐๐๐	๔๒๐,๐๐๐	๔๒๐,๐๐๐	๔๒๐,๐๐๐	ร้อยละขยะในเขต อบต.เมืองใหม่ลดน้อยลง	จำนวนขยะในเขต อบต.เมืองใหม่มีจำนวนลดน้อยลง	กองสาธารณสุข
๗.	โครงการอุดหนุนเงินตามโครงการพระราชดำริด้านสาธารณสุข	จัด ทำ โ ค ร ง ก า ร พ ร ะ ร าช ด ำ ร ิ ด ำ น สาธารณสุข	อย่างน้อยหมู่บ้านละ ๓ โครงการ	๑๐๐,๐๐๐ (หมู่บ้านละ ๒๐,๐๐๐)	๑๐๐,๐๐๐ (หมู่บ้านละ ๒๐,๐๐๐)	๑๐๐,๐๐๐ (หมู่บ้านละ ๒๐,๐๐๐)	๑๐๐,๐๐๐ (หมู่บ้านละ ๒๐,๐๐๐)	๑๐๐,๐๐๐ (หมู่บ้านละ ๒๐,๐๐๐)	จำนวนผู้เข้าร่วมกิจกรรม	ประชาชนได้รับประโยชน์จากการจัดโครงการ	กองสาธารณสุข
๘.	โครงการอุดหนุนเงินสำหรับขับเคลื่อนโครงการสัตว์ปลอดโรคคนจากโรคพิษสุนัขบ้า	คำฉีดวัคซีนป้องกันและควบคุมโรคพิษสุนัขบ้า	ประชากรสุนัข/แมว ทั้งที่มีเจ้าของและไม่มีเจ้าของภายในเขต อบต.เมืองใหม่ตามยอดที่รายงาน	๑๘,๐๐๐ (ตัวละ ๓๐ บาท)	๑๘,๐๐๐ (ตัวละ ๓๐ บาท)	๑๘,๐๐๐ (ตัวละ ๓๐ บาท)	๑๘,๐๐๐ (ตัวละ ๓๐ บาท)	๑๘,๐๐๐ (ตัวละ ๓๐ บาท)	จำนวนสุนัข/แมวที่ได้รับการฉีดวัคซีน	สุนัข/แมวได้รับการฉีดวัคซีนป้องกันและควบคุมโรคพิษสุนัขบ้า	กองสาธารณสุข
๙.	ฟื้นฟูสมรรถภาพผู้พิการและผู้ด้อยโอกาสแบบมีส่วนร่วม	เพื่อสนับสนุนให้ชุมชนมีส่วนร่วมในการดูแลฟื้นฟูผู้พิการอย่างถูกต้อง	ผู้พิการในพื้นที่ประชาชนผู้ด้อยโอกาสในพื้นที่	๒๐,๐๐๐	๒๐,๐๐๐	-	-	-	จำนวนผู้พิการที่ได้รับการฟื้นฟู	ผู้ที่เข้ารับการอบรมและสนับสนุนมีทักษะในการฟื้นฟูคนพิการ	กองสาธารณสุข

ก. ยุทธศาสตร์จังหวัด ยุทธศาสตร์ ที่ ๓ สร้างเสริมและพัฒนาคุณภาพชีวิตของประชาชนและสังคมให้มีความเข้มแข็งและดำรงชีวิตตามปราชญาของเศรษฐกิจพอเพียง

ข. ยุทธศาสตร์การพัฒนาขององค์กรปกครองส่วนท้องถิ่นในเขตจังหวัดสมุทรสงคราม ยุทธศาสตร์ที่ ๒

การพัฒนาด้านสาธารณสุขการส่งเสริมคุณภาพชีวิต การศึกษา ศิลปะ การกีฬา วัฒนธรรม ประเพณี ภูมิปัญญาท้องถิ่น

๓. ยุทธศาสตร์ อบต. ยุทธศาสตร์ที่ ๓ ยุทธศาสตร์ด้านคุณภาพชีวิตและสาธารณสุข

๓.๒ แผนงานงบกลาง

ที่	โครงการ/กิจกรรม	วัตถุประสงค์	เป้าหมาย (ผลผลิตของโครงการ)	งบประมาณ					ตัวชี้วัด (KPI)	ผลลัพธ์ที่คาดว่าจะได้รับ	หน่วยงาน ที่รับผิดชอบ
				๒๕๖๖ (บาท)	๒๕๖๗ (บาท)	๒๕๖๘ (บาท)	๒๕๖๙ (บาท)	๒๕๗๐ (บาท)			
๑.	มอบเบี้ยยังชีพผู้สูงอายุ	เพื่อช่วยเหลือผู้สูงอายุ ที่มากขึ้นทะเบียน	ผู้สูงอายุภายในเขต อบต.เหมือนใหม่	๔,๐๐๐,๐๐๐	๔,๐๐๐,๐๐๐	๕,๐๐๐,๐๐๐	๕,๐๐๐,๐๐๐	๕,๐๐๐,๐๐๐	จำนวนผู้สูงอายุที่ รับเบี้ยตามสิทธิ์	ผู้สูงอายุได้รับเบี้ยยังชีพ ตามสิทธิ์	สำนัก ปลัด
๒.	มอบเบี้ยยังชีพผู้พิการ	ช่วยเหลือผู้พิการที่มา ขึ้นทะเบียน อยู่ใน อบต.เหมือนใหม่	ผู้พิการในเขต อบต. เหมือนใหม่	๕๔๘,๐๐๐	๕๔๘,๐๐๐	๗๕๐,๐๐๐	๗๕๐,๐๐๐	๗๕๐,๐๐๐	จำนวนผู้พิการ ได้รับเบี้ยตาม สิทธิ์	ผู้พิการได้รับเบี้ยตามสิทธิ์	สำนัก ปลัด
๓.	สนับสนุนกองทุน หลักประกันสุขภาพ ตำบลเหมือนใหม่	เพื่อส่งเสริมและ สนับสนุนการดำเนิน กิจการของกองทุน หลักประกันสุขภาพ	อุดหนุนงบประมาณให้ กองทุนหลักประกัน สุขภาพ ต.เหมือนใหม่	๕๐,๐๐๐	๗๐,๐๐๐	๗๐,๐๐๐	๗๐,๐๐๐	๗๐,๐๐๐	จำนวนเงินสมทบ กองทุน สปสช.	เสริมสร้างสุขภาพและ ป้องกันโรคและสร้างแผน สุขภาพชุมชนที่มี ประสิทธิภาพ	สำนัก ปลัด

ก.ยุทธศาสตร์จังหวัด ยุทธศาสตร์ ที่ ๑ ส่งเสริมพัฒนาให้เป็นศูนย์กลางการท่องเที่ยวเชิงอนุรักษ์และวัฒนธรรมที่สอดคล้องกับวิถีชีวิตอย่างยั่งยืน

ข.ยุทธศาสตร์การพัฒนาขององค์กรปกครองส่วนท้องถิ่นในเขตจังหวัดสมุทรสงคราม ยุทธศาสตร์ที่ ๕ การพัฒนาด้านการบริหารจัดการทรัพยากรธรรมชาติและสิ่งแวดล้อมที่ยั่งยืน

๔. ยุทธศาสตร์ อบต. ยุทธศาสตร์ที่ ๔ ยุทธศาสตร์ด้านทรัพยากรธรรมชาติและสิ่งแวดล้อมกับการท่องเที่ยว

๔.๑ แผนงานบริหารงานทั่วไป

ที่	โครงการ/กิจกรรม	วัตถุประสงค์	เป้าหมาย (ผลผลิตของโครงการ)	งบประมาณ					ตัวชี้วัด (KPI)	ผลลัพธ์ที่คาดว่าจะได้รับ	หน่วยงาน ที่รับผิดชอบ
				๒๕๖๖ บาท	๒๕๖๗ บาท	๒๕๖๘ บาท	๒๕๖๙ บาท	๒๕๗๐ บาท			
๑.	โครงการเทศกาลลีนจีของดีสมุทรสงคราม	เพื่อส่งเสริมสนับสนุนการท่องเที่ยวเชิงเกษตร	รายได้จากการจำหน่ายลีนจี	๒๐,๐๐๐	๒๐,๐๐๐	๒๐,๐๐๐	๒๐,๐๐๐	๒๐,๐๐๐	จำนวนนักท่องเที่ยว	เกษตรกรสวนลีนจีที่มีรายได้จากการจำหน่ายลีนจีเพิ่มมากขึ้น	สำนักปลัด
๒.	โครงการจัดทำป้ายบอกทางบอกซอยและสถานที่สำคัญ (AEC)	เพื่อใช้บอกทางบอกซอยและสถานที่สำคัญ	จัดทำป้ายบอกทางบอกซอยและสถานที่สำคัญในเขต อบต.เหมืองใหม่	๔๕๐,๐๐๐	๔๕๐,๐๐๐	๕๐๐,๐๐๐	๕๐๐,๐๐๐	๕๐๐,๐๐๐	จำนวนป้ายที่ติดตั้ง	ทำป้ายบอกทางบอกซอยและป้ายสถานที่สำคัญทำให้นักท่องเที่ยวและผู้ที่เกี่ยวข้องไปมาได้ทราบทาง	สำนักปลัด
๓.	โครงการอาสาสมัครท้องถิ่นรักษ์โลก (อสล.)	เพื่อปลูกจิตสำนึกรักษ์โลก	มีผู้เข้าร่วมโครงการและสมัครเป็นสมาชิกอาสาสมัครท้องถิ่นรักษ์โลก (อสล.)มากขึ้น	-	-	๓๐,๐๐๐	๓๐,๐๐๐	๓๐,๐๐๐	จำนวนผู้เข้าร่วมกิจกรรม	มีผู้สมัครเข้าร่วมเป็นอาสาสมัคร	สำนักปลัด
๔.	โครงการอนุรักษ์พันธุกรรมพืชอันเนื่องมาจากพระราชดำริ	เพื่อเป็นการอนุรักษ์พันธุ์พืชอันเนื่องมาจากพระราชดำริ	พันธุกรรมพืชอันเนื่องมาจากพระราชดำริ	-	-	๓๐,๐๐๐	๓๐,๐๐๐	๓๐,๐๐๐	จำนวนพืชอนุรักษ์คงอยู่มากขึ้น	ประชาชนตระหนักถึงการอนุรักษ์พันธุกรรมพืช	สำนักปลัด

ก.ยุทธศาสตร์จังหวัด ยุทธศาสตร์ ที่ ๑ ส่งเสริมพัฒนาให้เป็นศูนย์กลางการท่องเที่ยวเชิงอนุรักษ์และวัฒนธรรมที่สอดคล้องกับวิถีชีวิตอย่างยั่งยืน

ข.ยุทธศาสตร์การพัฒนาขององค์กรปกครองส่วนท้องถิ่นในเขตจังหวัดสมุทรสงคราม ยุทธศาสตร์ที่ ๕ การพัฒนาด้านการบริหารจัดการทรัพยากรธรรมชาติและสิ่งแวดล้อมที่ยั่งยืน

๔. ยุทธศาสตร์ อบต. ยุทธศาสตร์ที่ ๔ ยุทธศาสตร์ด้านทรัพยากรธรรมชาติและสิ่งแวดล้อมกับการท่องเที่ยว

๔.๒ แผนงานสาธารณสุข

ที่	โครงการ/กิจกรรม	วัตถุประสงค์	เป้าหมาย (ผลผลิตของโครงการ)	งบประมาณ					ตัวชี้วัด (KPI)	ผลลัพธ์ที่คาดว่าจะได้รับ	หน่วยงาน ที่รับผิดชอบ
				๒๕๖๖ บาท	๒๕๖๗ บาท	๒๕๖๘ บาท	๒๕๖๙ บาท	๒๕๗๐ บาท			
๑.	โครงการขุดลอกคลองภายในเขตพื้นที่ อบต.เหมืองใหม่	เพื่อปรับปรุงสภาพลำคลองลำประโดงพร้อมปรับภูมิทัศน์ข้างคลอง	ขุดลอกคลองและลำประโดงพร้อมปรับภูมิทัศน์ข้างคลอง	๒๐,๐๐๐	๒๐,๐๐๐	๕๐๐,๐๐๐	๕๐๐,๐๐๐	๕๐๐,๐๐๐	จำนวนคลองที่ขุดลอก	ลำคลอง,ลำประโดงลดการตื่นเขินสัญจรไปมาสะดวก	กองสาธารณสุข
๒.	โครงการรณรงค์รักษาความสะอาดในโอกาสพิเศษและงานสำคัญต่าง ๆ	เพื่อเป็นการรักษาทรัพยากรธรรมชาติและปรับปรุงภูมิทัศน์	ทำความสะอาดเนื่องในโอกาสพิเศษและงานสำคัญต่างๆ	๓๐,๐๐๐	๓๐,๐๐๐	๓๐,๐๐๐	๓๐,๐๐๐	๓๐,๐๐๐	จำนวนครั้งที่ดำเนินการ	สาธารณสุขให้ภูมิทัศน์สวยงาม	กองสาธารณสุข

ก.ยุทธศาสตร์จังหวัด ยุทธศาสตร์ ที่ ๑ ส่งเสริมพัฒนาให้เป็นศูนย์กลางการท่องเที่ยวเชิงอนุรักษ์และวัฒนธรรมที่สอดคล้องกับวิถีชีวิตอย่างยั่งยืน

ข.ยุทธศาสตร์การพัฒนาขององค์กรปกครองส่วนท้องถิ่นในเขตจังหวัดสมุทรสงคราม ยุทธศาสตร์ที่ ๕ การพัฒนาด้านการบริหารจัดการทรัพยากรธรรมชาติและสิ่งแวดล้อมที่ยั่งยืน

๔.ยุทธศาสตร์ อบต. ยุทธศาสตร์ที่ ๔ ยุทธศาสตร์ด้านทรัพยากรธรรมชาติและสิ่งแวดล้อมกับการท่องเที่ยว

๔.๓ แผนงานการศาสนา วัฒนธรรม และนันทนาการ

ที่	โครงการ/กิจกรรม	วัตถุประสงค์	เป้าหมาย (ผลผลิตของโครงการ)	งบประมาณ					ตัวชี้วัด (KPI)	ผลลัพธ์ที่คาดว่าจะได้รับ	หน่วยงาน ที่รับผิดชอบ
				๒๕๖๖ บาท	๒๕๖๗ บาท	๒๕๖๘ บาท	๒๕๖๙ บาท	๒๕๗๐ บาท			
๑.	ส่งเสริมและการแลกเปลี่ยนเรียนรู้และท่องเที่ยวการเกษตรเชิงอนุรักษ์	เพื่อส่งเสริม สนับสนุนการเรียนรู้ในกิจกรรมต่างๆ และการท่องเที่ยวด้านเกษตรแบบอนุรักษ์ตลอดจนการทำป่ายประชาสัมพันธ์	จัดทำกิจกรรม/โครงการเพื่อส่งเสริมสนับสนุนการเรียนรู้ในกิจกรรมต่างๆ และการท่องเที่ยวด้านเกษตรแบบอนุรักษ์	๒๐,๐๐๐	๒๐,๐๐๐	๒๐,๐๐๐	๒๐,๐๐๐	๒๐,๐๐๐	จำนวนผู้ได้รับการส่งเสริม	ผู้เข้าร่วมกิจกรรมได้รับความรู้จากทำกิจกรรมต่างๆ จากการท่องเที่ยวด้านเกษตรแบบอนุรักษ์เพื่อนำไปต่อยอดทำประโยชน์ด้านต่างๆ	สำนักปลัด
๒.	กิจกรรมอนุรักษ์ฟื้นฟูทรัพยากรธรรมชาติและสิ่งแวดล้อม	สนับสนุนชุมชนในการรักษาทรัพยากรธรรมชาติ	การสนับสนุนชุมชนริมถนน/ริมคลอง ในเขตอบต.เหมืองใหม่	๒๐,๐๐๐	๒๐,๐๐๐	๒๐,๐๐๐	๒๐,๐๐๐	๒๐,๐๐๐	จำนวนผู้เข้าร่วมกิจกรรม	สภาพสิ่งแวดล้อมในพื้นที่ ต.เหมืองใหม่ มีสภาพแวดล้อมที่ดี	กองสาธารณสุข

ก.ยุทธศาสตร์จังหวัด ยุทธศาสตร์ ที่ ๑ ส่งเสริมพัฒนาให้เป็นศูนย์กลางการท่องเที่ยวเชิงอนุรักษ์และวัฒนธรรมที่สอดคล้องกับวิถีชีวิตอย่างยั่งยืน
 ข.ยุทธศาสตร์การพัฒนาขององค์กรปกครองส่วนท้องถิ่นในเขตจังหวัดสมุทรสงคราม

ยุทธศาสตร์ที่ ๔ การพัฒนาและการส่งเสริมเกษตรกรรม การลงทุน พาณิชยกรรมและการท่องเที่ยว

๕.ยุทธศาสตร์ อบต. ยุทธศาสตร์ที่ ๕ ยุทธศาสตร์ด้านการอนุรักษ์ ศิลปะ วัฒนธรรมและประเพณี

๕.๑ แผนงานบริหารงานทั่วไป

ที่	โครงการ/กิจกรรม	วัตถุประสงค์	เป้าหมาย (ผลผลิตของ โครงการ)	งบประมาณ					ตัวชี้วัด (KPI)	ผลลัพธ์ที่คาดว่าจะได้รับ	หน่วยงาน ที่รับผิดชอบ
				๒๕๖ ๖ (บาท)	๒๕๖ ๗ (บาท)	๒๕๖๘ (บาท)	๒๕๖๙ (บาท)	๒๕๗ ๐ (บาท)			
๑	อุดหนุนโครงการสนับสนุนการดำเนินงานของมูลนิธิพระบรมราชานุสรณ์พระบาทสมเด็จพระพุทธเลิศหล้านภาลัย(อุทยาน ร. ๒)	เพื่ออุดหนุนการดำเนินงานของมูลนิธิพระบรมราชานุสรณ์พระบาทสมเด็จพระพุทธเลิศหล้านภาลัย	อุดหนุนการดำเนินงานของมูลนิธิพระบรมราชานุสรณ์พระบาทสมเด็จพระพุทธเลิศหล้านภาลัย (อุทยาน ร.๒)	๕๐,๐๐๐	-	-	-	-	จำนวนเงินสมทบกองทุนสสข.	สำนักปลัด	สำนักงานจังหวัดสมุทรสงคราม
๒	อุดหนุนโครงการสนับสนุนกิจกรรมของเหล่ากาชาดจังหวัดสมุทรสงคราม	เพื่ออุดหนุนให้แก่เหล่ากาชาดจังหวัดสมุทรสงคราม	อุดหนุนเหล่ากาชาดจังหวัดสมุทรสงครามในการบรรเทาทุกข์บำรุงสุขให้แก่ประชาชน	๒๐,๐๐๐	-	-	-	-	จำนวนผู้มาร่วมงาน	สำนักปลัด	สำนักงานจังหวัดสมุทรสงคราม

ก.ยุทธศาสตร์จังหวัด ยุทธศาสตร์ ที่ ๑ ส่งเสริมพัฒนาให้เป็นศูนย์กลางการท่องเที่ยวเชิงอนุรักษ์และวัฒนธรรมที่สอดคล้องกับวิถีชีวิตอย่างยั่งยืน

ข.ยุทธศาสตร์การพัฒนาขององค์กรปกครองส่วนท้องถิ่นในเขตจังหวัดสมุทรสงคราม

ยุทธศาสตร์ที่ ๔ การพัฒนาและการส่งเสริมเกษตรกรรม การลงทุน พาณิชยกรรม และการท่องเที่ยว

๕.ยุทธศาสตร์ อบต. ยุทธศาสตร์ที่ ๕ ยุทธศาสตร์ด้านการอนุรักษ์ ศิลปะ วัฒนธรรมและประเพณี

๕.๒ แผนงานการศาสนา วัฒนธรรม และนันทนาการ

ที่	โครงการ/กิจกรรม	วัตถุประสงค์	เป้าหมาย (ผลผลิตของ โครงการ)	งบประมาณ					ตัวชี้วัด (KPI)	ผลลัพธ์ที่คาดว่าจะได้รับ	หน่วยงาน ที่รับผิดชอบ
				๒๕๖๖ (บาท)	๒๕๖๗ (บาท)	๒๕๖๘ (บาท)	๒๕๖๙ (บาท)	๒๕๗๐ (บาท)			
๑.	โครงการกิจกรรมวันเฉลิมพระเกียรติเนื่อง ในโอกาสเฉลิมพระชนพรรษา	เพื่อให้ประชาชนได้แสดงความรักภักดีต่อสถาบันพระมหากษัตริย์	จัดกิจกรรมวันพ่อและจัดกิจกรรมวันแม่	๗๐,๐๐๐	๗๐,๐๐๐	๗๐,๐๐๐	๗๐,๐๐๐	๗๐,๐๐๐	จำนวนผู้เข้าร่วมโครงการ	ประชาชนร่วมกันสืบทอดวัฒนธรรมอันดีงามให้คงอยู่ตลอดไป	กองการศึกษาฯ
๒.	โครงการสืบสานประเพณีลอยกระทง	เพื่อสืบทอดวัฒนธรรมประเพณีให้สืบทอดต่อไป	ประชาชนในเขต อบต.เหมืองใหม่	๕๐,๐๐๐	๕๐,๐๐๐	๕๐,๐๐๐	๕๐,๐๐๐	๕๐,๐๐๐	จำนวนผู้เข้าร่วมโครงการ	ประชาชนร่วมกันสืบทอดวัฒนธรรมอันดีงามให้คงอยู่ตลอดไป	กองการศึกษาฯ
๓.	โครงการจัดกิจกรรมงานประเพณีแห่เทียนพรรษา	เพื่อสืบทอดวัฒนธรรมประเพณีให้สืบทอดต่อไป	ประชาชนในเขต อบต.เหมืองใหม่	๑๐,๐๐๐	๑๐,๐๐๐	๑๐,๐๐๐	๑๐,๐๐๐	๑๐,๐๐๐	จำนวนผู้เข้าร่วม	ประชาชนร่วมกันสืบทอดวัฒนธรรมอันดีงามให้คงอยู่ตลอดไป	กองการศึกษาฯ
๔.	โครงการจัดกิจกรรมสงกรานต์	เพื่อสืบทอดวัฒนธรรมประเพณีให้สืบทอดต่อไป	ประชาชนในเขต อบต.เหมืองใหม่	๓๐,๐๐๐	๓๐,๐๐๐	๓๐,๐๐๐	๓๐,๐๐๐	๓๐,๐๐๐	จำนวนผู้เข้าร่วมโครงการ	ประชาชนร่วมกันสืบทอดวัฒนธรรมอันดีงามให้คงอยู่ตลอดไป	กองการศึกษาฯ

ก.ยุทธศาสตร์จังหวัด ยุทธศาสตร์ ที่ ๑ ส่งเสริมพัฒนาให้เป็นศูนย์กลางการท่องเที่ยวเชิงอนุรักษ์และวัฒนธรรมที่สอดคล้องกับวิถีชีวิตอย่างยั่งยืน

ข.ยุทธศาสตร์การพัฒนาขององค์กรปกครองส่วนท้องถิ่นในเขตจังหวัดสมุทรสงคราม

ยุทธศาสตร์ที่ ๔ การพัฒนาและการส่งเสริมเกษตรกรรม การลงทุน พาณิชยกรรม และการท่องเที่ยว

๕.ยุทธศาสตร์ อบต. ยุทธศาสตร์ที่ ๕ ยุทธศาสตร์ด้านการอนุรักษ์ ศิลปะ วัฒนธรรมและประเพณี

๕.๒ แผนงานการศาสนา วัฒนธรรม และนันทนาการ

ที่	โครงการ/กิจกรรม	วัตถุประสงค์	เป้าหมาย (ผลผลิตของ โครงการ)	งบประมาณ					ตัวชี้วัด (KPI)	ผลลัพธ์ที่คาดว่าจะได้รับ	หน่วยงาน ที่รับผิดชอบ
				๒๕๖๖ (บาท)	๒๕๖๗ (บาท)	๒๕๖๘ (บาท)	๒๕๖๙ (บาท)	๒๕๗๐ (บาท)			
๕.	โครงการกิจกรรมประเพณีท้องถิ่น	เพื่อเป็นการสืบสานประเพณีท้องถิ่น	จัดกิจกรรมประเพณีของท้องถิ่นให้ดำรงสืบไป	๒๐,๐๐๐	๒๐,๐๐๐	๒๐,๐๐๐	๒๐,๐๐๐	๒๐,๐๐๐	จำนวนผู้เข้าร่วมโครงการ	ประเพณีของท้องถิ่นมีการสืบสานต่อไป	กองการศึกษาฯ
๖.	โครงการรณรงค์ฟื้นฟูสืบสานศิลปวัฒนธรรมประเพณี วันสำคัญต่างๆ	เพื่อฟื้นฟูสืบสานศิลปวัฒนธรรมประเพณีวันสำคัญต่างๆ	สืบสานศิลปวัฒนธรรมประเพณีวันสำคัญต่างๆ ให้ดำรงสืบไป	๒๐,๐๐๐	๒๐,๐๐๐	๒๐,๐๐๐	๒๐,๐๐๐	๒๐,๐๐๐	จำนวนผู้เข้าร่วมโครงการ	ประเพณีสืบต่อไปไม่สูญหาย	กองการศึกษาฯ

ก. ยุทธศาสตร์จังหวัด ยุทธศาสตร์ ที่ ๓ สร้างเสริมและพัฒนาคุณภาพชีวิตของประชาชนและสังคมให้มีความเข้มแข็งและดำรงชีวิตตามหลักปรัชญาของเศรษฐกิจพอเพียง

ข. ยุทธศาสตร์การพัฒนาขององค์กรปกครองส่วนท้องถิ่นในเขตจังหวัดสมุทรสงคราม ยุทธศาสตร์ที่ ๓

การพัฒนาด้านการจัดระเบียบชุมชน/สังคม การรักษาความสงบเรียบร้อย

๖.ยุทธศาสตร์ อบต. ยุทธศาสตร์ที่ ๖ ยุทธศาสตร์ด้านการจัดระเบียบชุมชนและสังคม

๖.๑ แผนงานบริหารงานทั่วไป

ที่	โครงการ/กิจกรรม	วัตถุประสงค์	เป้าหมาย (ผลผลิตของโครงการ)	งบประมาณ					ตัวชี้วัด (KPI)	ผลลัพธ์ที่คาดว่าจะได้รับ	หน่วยงาน ที่รับผิดชอบ
				๒๕๖๖ (บาท)	๒๕๖๗ (บาท)	๒๕๖๘ (บาท)	๒๕๖๙ (บาท)	๒๕๗๐ (บาท)			
๑.	โครงการซ่อมแซมและบำรุงกล้อวงจรปิด	เพื่อให้กล้อวงจรปิดที่มีอยู่สามารถใช้งานได้ อย่างมีประสิทธิภาพ	ดำเนินการภายในเขต อบต.	๑๐๐,๐๐๐	๑๐๐,๐๐๐	๑๐๐,๐๐๐	๑๐๐,๐๐๐	๑๐๐,๐๐๐	กล้อวงจรปิดไม่มีเสียหาย	สามารถใช้งานได้ อย่างมีประสิทธิภาพ	สำนักปลัด
๒.	โครงการฝึกอบรมการป้องกันการจมน้ำและทักษะการเอาตัวรอดจากการจมน้ำ อบต.เหมืองใหม่	เพื่อให้ เด็ก และ เยาวชนประชาชนทั่วไป สามารถช่วยเหลือตนเองในการจมน้ำได้	จัดฝึกอบรม	๕๐,๐๐๐	๕๐,๐๐๐	-	๕๐,๐๐๐	๕๐,๐๐๐	จำนวนผู้เสียชีวิตจากการจมน้ำลดลง	ผู้เสียชีวิตจากการจมน้ำลดลง	สำนักปลัด

ก. ยุทธศาสตร์จังหวัด ยุทธศาสตร์ ที่ ๓ สร้างเสริมและพัฒนาคุณภาพชีวิตของประชาชนและสังคมให้มีความเข้มแข็งและดำรงชีวิตตามหลักปรัชญาของเศรษฐกิจพอเพียง

ข. ยุทธศาสตร์การพัฒนาขององค์กรปกครองส่วนท้องถิ่นในเขตจังหวัดสมุทรสงคราม

ยุทธศาสตร์ที่ ๓ การพัฒนาด้านการจัดระเบียบชุมชน/สังคมการรักษาความสงบเรียบร้อย

๖. ยุทธศาสตร์ อบต. ยุทธศาสตร์ที่ ๖ ยุทธศาสตร์ด้านการจัดระเบียบชุมชนและสังคม

๖.๒ แผนงานการรักษาความสงบภายใน

ที่	โครงการ/กิจกรรม	วัตถุประสงค์	เป้าหมาย (ผลผลิตของโครงการ)	งบประมาณ					ตัวชี้วัด (KPI)	ผลลัพธ์ที่คาดว่าจะได้รับ	หน่วยงาน ที่รับผิดชอบ
				๒๕๖๖ (บาท)	๒๕๖๗ (บาท)	๒๕๖๘ (บาท)	๒๕๖๙ (บาท)	๒๕๗๐ (บาท)			
๑.	ป้องกันและลดอุบัติเหตุทางถนนในช่วงเทศกาลสำคัญ	เพื่อเตรียมความพร้อมในการป้องกันภัยต่างๆในช่วงเทศกาล	ดำเนินการช่วงเทศกาลสำคัญต่างๆ เช่น เทศกาลปีใหม่สงกรานต์ ฯลฯ	๓๐,๐๐๐	๓๐,๐๐๐	๓๐,๐๐๐	๓๐,๐๐๐	๓๐,๐๐๐	ปัญหาอุบัติเหตุลดลง	ทุกหมู่บ้านปลอดภัยปลอดภัย	สำนักปลัด
๒.	จัดหาวัสดุ/อุปกรณ์/ครุภัณฑ์ต่างๆ ที่ใช้ป้องกันและบรรเทาสาธารณภัย	เพื่อจัดหาเครื่องมือเครื่องใช้ในการป้องกันและบรรเทาสาธารณภัย	เพื่อจัดซื้อเครื่องมือเครื่องใช้ในการป้องกันและบรรเทาภัย	๒๐,๐๐๐	๒๐,๐๐๐	๒๐,๐๐๐	๒๐,๐๐๐	๒๐,๐๐๐	จำนวนวัสดุ/อุปกรณ์/ครุภัณฑ์ต่างๆ เพิ่มขึ้น	ประชาชนได้รับความปลอดภัยในชีวิตและทรัพย์สิน	สำนักปลัด
๓.	ฝึกอบรม/ทบทวนอาสาสมัครป้องกันภัยฝ่ายพลเรือน	อปพร.ของ อบต.เมืองใหม่	อปพร.ของ อบต.เมืองใหม่	๑๕๐,๐๐๐	๑๕๐,๐๐๐	๑๕๐,๐๐๐	๑๕๐,๐๐๐	๑๕๐,๐๐๐	จำนวนผู้เข้าร่วมโครงการ	อปพร.ของ อบต. เมืองใหม่มีความพร้อมในการปฏิบัติหน้าที่	สำนักปลัด
๔.	โครงการติดตั้งและปรับปรุงซ่อมแซม กล้องโทรทัศน์วงจรปิด	เพื่อความปลอดภัยในชีวิตและทรัพย์สิน	ภายในเขต อบต.เมืองใหม่	-	-	๒,๐๐๐,๐๐๐	๒,๐๐๐,๐๐๐	๒,๐๐๐,๐๐๐	จำนวนวัสดุ/อุปกรณ์/ครุภัณฑ์ต่างๆ เพิ่มขึ้น	ประชาชนได้รับความปลอดภัยในชีวิตและทรัพย์สิน	สำนักปลัดฯ โครงการที่ ม.๖ เสนอขึ้นใหม่ ใน แผน ๕ ปี

ก.ยุทธศาสตร์จังหวัด ยุทธศาสตร์ ที่ ๓ สร้างเสริมและพัฒนาคุณภาพชีวิตของประชาชนและสังคมให้มีความเข้มแข็งและดำรงชีวิตตามหลักปรัชญาของเศรษฐกิจพอเพียง

ข.ยุทธศาสตร์การพัฒนาขององค์กรปกครองส่วนท้องถิ่นในเขตจังหวัดสมุทรสงคราม

ยุทธศาสตร์ที่ ๓ การพัฒนาด้านการจัดระเบียบชุมชน/สังคม การรักษาความสงบเรียบร้อย

๖. ยุทธศาสตร์ อบต. ยุทธศาสตร์ที่ ๖ ยุทธศาสตร์ด้านการจัดระเบียบชุมชนและสังคม

๖.๓ แผนงานสร้างความเข้มแข็งของชุมชน

ที่	โครงการ/กิจกรรม	วัตถุประสงค์	เป้าหมาย (ผลผลิตของ โครงการ)	งบประมาณ					ตัวชี้วัด (KPI)	ผลลัพธ์ที่คาดว่าจะได้รับ	หน่วยงาน ที่รับผิดชอบ
				๒๕๖๖ (บาท)	๒๕๖๗ (บาท)	๒๕๖๘ (บาท)	๒๕๖๙ (บาท)	๒๕๗๐ (บาท)			
๑.	ป้องกันและต่อต้านยาเสพติดระดับชุมชนตามโครงการ ๕ ร้วป้องกัน	เพื่อเตรียมความพร้อมในการป้องกันภัยต่างๆ ในช่วงเทศกาล	ดำเนินการภายในเขต อบต.	๒๐,๐๐๐	๒๐,๐๐๐	-	-	-	ปัญหาเสพติดลดลง	ทุกหมู่บ้านปลอดยาเสพติด	สำนักปลัด
๒.	ส่งเสริม สนับสนุนกิจกรรมการแข่งขันกีฬา ป้องกันและแก้ไขปัญหายาเสพติดตลอดจนสนับสนุนการจัดหาอุปกรณ์กีฬาให้แก่ชุมชน	เพื่อให้เยาวชนใช้เวลาว่างให้เป็นประโยชน์	เยาวชน	๒๐,๐๐๐	๒๐,๐๐๐	๒๐,๐๐๐	๒๐,๐๐๐	๒๐,๐๐๐	ปัญหาเสพติดลดลง	เยาวชนไม่ใช้เวลาว่างในทางที่ผิด	สำนักปลัด
๓.	จัดซื้ออุปกรณ์กีฬา	เพื่อส่งเสริมและสนับสนุนสุขภาพของประชาชน	เด็ก เยาวชน และประชาชนทั่วไป	-	-	๕๐,๐๐๐	-	๕๐,๐๐๐	ปัญหาเสพติดลดลง	เยาวชนไม่ใช้เวลาว่างในทางที่ผิด	สำนักปลัด

ก.ยุทธศาสตร์จังหวัด ยุทธศาสตร์ ที่ ๓ สร้างเสริมและพัฒนาคุณภาพชีวิตของประชาชนและสังคมให้มีความเข้มแข็งและดำรงชีวิตตามหลักปรัชญาของเศรษฐกิจพอเพียง

ข.ยุทธศาสตร์การพัฒนาขององค์กรปกครองส่วนท้องถิ่นในเขตจังหวัดสมุทรสงคราม

ยุทธศาสตร์ที่ ๒ การพัฒนาด้านสาธารณสุข การส่งเสริมคุณภาพชีวิต การศึกษา ศิลปะ การกีฬา วัฒนธรรมประเพณี ภูมิปัญญาท้องถิ่น

๖. ยุทธศาสตร์ อบต. ยุทธศาสตร์ที่ ๖ ยุทธศาสตร์ด้านการจัดระเบียบชุมชนและสังคม

๖.๔ แผนงานการศาสนา วัฒนธรรม และนันทนาการ

ที่	โครงการ/กิจกรรม	วัตถุประสงค์	เป้าหมาย (ผลผลิตของโครงการ)	งบประมาณ					ตัวชี้วัด (KPI)	ผลลัพธ์ที่คาดว่าจะได้รับ	หน่วยงาน ที่รับผิดชอบ
				๒๕๖๖ (บาท)	๒๕๖๗ (บาท)	๒๕๖๘ (บาท)	๒๕๖๙ (บาท)	๒๕๗๐ (บาท)			
๑.	กิจกรรมวันเด็กแห่งชาติ	เพื่อส่งเสริมให้เด็กได้ ร่วมกิจกรรมและ นันทนาการต่างๆ ร่วมกัน	เด็ก/เยาวชน	๕๐,๐๐๐	๕๐,๐๐๐	๕๐,๐๐๐	๕๐,๐๐๐	๕๐,๐๐๐	จำนวน ผู้เข้าร่วม กิจกรรม	เด็กมีส่วนร่วมในการจัด กิจกรรมต่างๆ	กองการศึกษาฯ
๒.	โครงการส่งเสริม สนับสนุนกิจกรรมการ แข่งขันกีฬาเด็กและ เยาวชน	เพื่อให้ เด็ก และ เยาวชนหันมาเล่นกีฬา	จัดกิจกรรมการแข่งขันกีฬา เด็กและเยาวชน	๒๐,๐๐๐	๒๐,๐๐๐	-	-	-	จำนวน ผู้เข้าร่วม กิจกรรม กิจกรรม	เด็กและเยาวชนให้เวลาว่าง ให้เกิดประโยชน์	กองการศึกษาฯ
๓.	โครงการจัดการแข่งขัน กีฬาชุมชน/หมู่บ้านใน เขต อบต.เหมืองใหม่	เพื่อให้ชุมชนเกิดความ สามัคคี	จัดการแข่งขันกีฬาใน ชุมชน	๒๐,๐๐๐	๒๐,๐๐๐	-	-	-	จำนวน ผู้เข้าร่วม กิจกรรม	ชุมชนเกิดความสามัคคี ปรองดอง	กองการศึกษาฯ
๔.	อุดหนุนโครงการเพื่อ สนับสนุนกิจกรรมของ ชมรมธรรมะहरษา	เพื่ออุดหนุนชมรมผู้สูงอายุ ธรรมะहरษา ตำบลเหมืองใหม่ ในการจัดกิจกรรม	จัดกิจกรรมให้ผู้สูงอายุ มาร่วมเดือนละ ๑ ครั้ง	๗๐,๐๐๐	๗๐,๐๐๐	๗๐,๐๐๐	๗๐,๐๐๐	๗๐,๐๐๐	จำนวน ผู้สูงอายุที่เข้า ร่วมกิจกรรม	ผู้สูงอายุได้ร่วมกิจกรรม	กองการศึกษาฯ

ก. ยุทธศาสตร์จังหวัด ยุทธศาสตร์ ที่ ๕ สร้างเสริมประสิทธิภาพการบริหารจัดการภาครัฐให้มีความพร้อมประชาคมอาเซียน

ข. ยุทธศาสตร์การพัฒนาขององค์กรปกครองส่วนท้องถิ่นในเขตจังหวัดสมุทรสงคราม ยุทธศาสตร์ที่ ๖ การพัฒนาด้านการบริหารกิจการบ้านเมืองและสังคมที่ดี

๗.ยุทธศาสตร์ อบต. ยุทธศาสตร์ที่ ๗ ยุทธศาสตร์ด้านการบริหาร การเมือง และการปกครอง

๗.๑ แผนงานบริหารงานทั่วไป

ที่	โครงการ/กิจกรรม	วัตถุประสงค์	เป้าหมาย (ผลผลิตของโครงการ)	งบประมาณ					ตัวชี้วัด (KPI)	ผลลัพธ์ที่คาดว่าจะได้รับ	หน่วยงาน ที่รับผิดชอบ
				๒๕๖๖ (บาท)	๒๕๖๗ (บาท)	๒๕๖๘ (บาท)	๒๕๖๙ (บาท)	๒๕๗๐ (บาท)			
๑.	โครงการแผนที่ภาษีและทะเบียนทรัพย์สิน	เพื่อให้ อบต. มีโปรแกรมแผนที่ภาษีและทะเบียนทรัพย์สินที่มีประสิทธิภาพ	จัดทำแผนที่ภาษีและทะเบียนทรัพย์สิน	๑๐๐,๐๐๐	๑๐๐,๐๐๐	๑๐๐,๐๐๐	๑๐๐,๐๐๐	๑๐๐,๐๐๐	ข้อมูลที่ต้องการ	อบต. มีข้อมูลที่ต้องการเกี่ยวกับแผนที่ภาษีและทะเบียนทรัพย์สิน	กองคลัง
๒.	จัดเวทีประชาคม อบต. เหมืองใหม่	เพื่อให้ประชาชนได้มีส่วนร่วมเสนอความคิดเห็นในการพัฒนาชุมชน/หมู่บ้าน	จัดประชุมประชาคม อย่างน้อยปีละ ๑ ครั้ง	๒๐,๐๐๐	๒๐,๐๐๐	๒๐,๐๐๐	๒๐,๐๐๐	๒๐,๐๐๐	จำนวนผู้เข้าร่วม	ประชาชนที่มีส่วนร่วมในการพัฒนาชุมชน/หมู่บ้าน	สำนักปลัด
๓.	โครงการฝึกอบรมเชิงปฏิบัติการทบทวนการจัดทำแผนชุมชนและแผนพัฒนา อบต. ได้อย่างมีประสิทธิภาพ	เพื่อให้สามารถจัดทำแผนชุมชนและแผนพัฒนา อบต. ได้อย่างมีประสิทธิภาพ	ผู้นำชุมชน เจ้าหน้าที่ อบต. ที่เกี่ยวข้อง ๕๐ คน	๑๕๐,๐๐๐	๑๕๐,๐๐๐	๑๕๐,๐๐๐	๑๕๐,๐๐๐	๑๕๐,๐๐๐	จำนวนผู้เข้าร่วมโครงการ	ท้องถิ่นมีแผนในการพัฒนาที่มีคุณภาพ	สำนักปลัด
๔.	รณรงค์การมีส่วนร่วมตามหลักประชาธิปไตยในกิจกรรมของชุมชน	เพื่อให้ประชาชนมีส่วนร่วมในการจัดกิจกรรมหรืองานด้านอื่นๆ ตามหลักประชาธิปไตย	ประชาชน	๑๐,๐๐๐	๑๐,๐๐๐	๑๐,๐๐๐	๑๐,๐๐๐	๑๐,๐๐๐	จำนวนผู้เข้าร่วมโครงการ	ประชาชนให้ความสนใจและร่วมมือเป็นอย่างดีต่อการพัฒนา	สำนักปลัด

ก.ยุทธศาสตร์จังหวัด ยุทธศาสตร์ ที่ ๕ สร้างเสริมประสิทธิภาพการบริหารจัดการภาครัฐให้มีความพร้อมประชาคมอาเซียน

ข.ยุทธศาสตร์การพัฒนาขององค์กรปกครองส่วนท้องถิ่นในเขตจังหวัดสมุทรสงคราม ยุทธศาสตร์ที่ ๖ การพัฒนาด้านการบริหารกิจการบ้านเมืองและสังคมที่ดี

๗.ยุทธศาสตร์ อบต. ยุทธศาสตร์ที่ ๗ ยุทธศาสตร์ด้านการบริหาร การเมือง และการปกครอง

๗.๑ แผนงานบริหารงานทั่วไป

ที่	โครงการ/กิจกรรม	วัตถุประสงค์	เป้าหมาย (ผลผลิตของโครงการ)	งบประมาณ					ตัวชี้วัด (KPI)	ผลลัพธ์ที่คาดว่าจะได้รับ	หน่วยงาน ที่รับผิดชอบ
				๒๕๖๖ (บาท)	๒๕๖๗ (บาท)	๒๕๖๘ (บาท)	๒๕๖๙ (บาท)	๒๕๗๐ (บาท)			
๕.	จัดการเลือกตั้งซ่อม/ เลือกตั้งใหม่	เพื่อเตรียมความพร้อม กรณีมีการเลือกตั้ง สมาชิกสภาฯ	การเลือกตั้งซ่อม/ เลือกตั้งใหม่	๑๓๐,๐๐๐	๑๓๐,๐๐๐	๓๐๐,๐๐๐	๑๓๐,๐๐๐	๑๓๐,๐๐๐	จำนวนผู้มา เลือกตั้ง	การบริหารงานเป็นไปอย่าง ต่อเนื่อง	สำนักปลัด
๖.	ส่งเสริมและสนับสนุน ศูนย์ประสานงานของ องค์กรชุมชนตำบล เหมืองใหม่	เพื่อให้ศูนย์ฯ ปฏิบัติงานอย่างมี ประสิทธิภาพ	ศูนย์ประสานงานฯ	๑๐,๐๐๐	๑๐,๐๐๐	๑๐,๐๐๐	๑๐,๐๐๐	๑๐,๐๐๐	จำนวน งบประมาณที่ สนับสนุน	ศูนย์ฯ ดำเนินงานอย่างมี ประสิทธิภาพ	สำนักปลัด
๗.	อบต.เคลื่อนที่	เพื่อร่วมกันแก้ไข ปัญหาให้กับประชาชน	ประชาชนตำบลเหมือง ใหม่	๒๐,๐๐๐	๒๐,๐๐๐	๒๐,๐๐๐	๒๐,๐๐๐	๒๐,๐๐๐	จำนวนปัญหาที่ แก้ไขได้	ประชาชนได้รับการแก้ไข ความเดือดร้อน	สำนักปลัด
๘.	โครงการเพิ่มศักยภาพ ขององค์กรปกครอง ส่วนท้องถิ่นในเขต อำเภออัมพวา จังหวัด สมุทรสงคราม	เพื่อให้ทราบบทบาท หน้าที่ กฎหมาย และ ระเบียบทั่วไป	พนักงานส่วนตำบล สมาชิก และ คณะ ผู้บริหาร	๑๓๐,๐๐๐	๑๓๐,๐๐๐	๑๓๐,๐๐๐	๑๓๐,๐๐๐	๑๓๐,๐๐๐	จำนวนผู้เข้าร่วม โครงการ	บุคลากรมีความรู้ ความสามารถในการ ปฏิบัติงาน	สำนักปลัด

ก. ยุทธศาสตร์จังหวัด ยุทธศาสตร์ ที่ ๕ สร้างเสริมประสิทธิภาพการบริหารจัดการภาครัฐให้มีความพร้อมประชาคมอาเซียน

ข. ยุทธศาสตร์การพัฒนาขององค์กรปกครองส่วนท้องถิ่นในเขตจังหวัดสมุทรสงคราม ยุทธศาสตร์ที่ ๖ การพัฒนาด้านการบริหารกิจการบ้านเมืองและสังคมที่ดี

๗.ยุทธศาสตร์ อบต. ยุทธศาสตร์ที่ ๗ ยุทธศาสตร์ด้านการบริหาร การเมือง และการปกครอง

๗.๑ แผนงานบริหารงานทั่วไป

ที่	โครงการ/กิจกรรม	วัตถุประสงค์	เป้าหมาย (ผลผลิตของโครงการ)	งบประมาณ					ตัวชี้วัด (KPI)	ผลลัพธ์ที่คาดว่าจะได้รับ	หน่วยงาน ที่รับผิดชอบ
				๒๕๖๖ (บาท)	๒๕๖๗ (บาท)	๒๕๖๘ (บาท)	๒๕๖๙ (บาท)	๒๕๗๐ (บาท)			
๙.	โครงการสร้างเสริมศักยภาพในการปฏิบัติงาน ของผู้บริหารส่วนตำบล พนักงานส่วนตำบล ลูกจ้าง และผู้นำชุมชน	เพื่อเพิ่มทักษะ ความรู้ ประสบการณ์	บุคลากรในองค์กรและในพื้นที่ อบต.	๓๐๐,๐๐๐	๓๐๐,๐๐๐	๓๐๐,๐๐๐	๓๐๐,๐๐๐	๓๐๐,๐๐๐	จำนวนผู้เข้าร่วมโครงการ	การศึกษาดูงานนำมาใช้ให้เกิดประโยชน์แก่ชุมชนและองค์กร	สำนักปลัด
๑๐.	โครงการสำรวจความพึงพอใจของประชาชนต่อการให้บริการของ อบต.ตามหลักเกณฑ์การประเมินการบริหารจัดการบ้านเมืองที่ดี	เพื่อนำข้อมูลที่ได้มาปรับปรุงการปฏิบัติงานของพนักงาน อบต.เหมืองใหม่	ให้หน่วยงานภายนอกสำรวจความพึงพอใจของประชาชนในเขต.อบต.เหมืองใหม่	๒๐,๐๐๐	๒๐,๐๐๐	๒๐,๐๐๐	๒๐,๐๐๐	๒๐,๐๐๐	ร้อยละความพึงพอใจของประชาชน	สามารถนำผลการประเมินปรับปรุงการปฏิบัติงานให้เกิดประสิทธิภาพต่อองค์กร	สำนักปลัด
๑๑.	โครงการอบรมเพื่อพัฒนาคุณธรรมจริยธรรม	เพื่อเพิ่มประสิทธิภาพในการปฏิบัติงาน	คณะผู้บริหาร สมาชิกสภาพนักงานส่วนตำบลและพนักงานจ้าง	๒๐,๐๐๐	๒๐,๐๐๐	๒๐,๐๐๐	๒๐,๐๐๐	๒๐,๐๐๐	การปฏิบัติงานขององค์กรมีประสิทธิภาพร้อยละ ๘๐	การปฏิบัติงานขององค์กรมีประสิทธิภาพ	สำนักปลัด
๑๒.	ปรับปรุงซ่อมแซมเพิ่มเติม หอกระจายข่าว	เพื่อเป็นสื่อในการให้ข้อมูลข่าวสารแก่ประชาชน	ปรับปรุง/เพิ่มเติม	๑๐,๐๐๐	๑๐,๐๐๐	๕๐๐,๐๐๐	๕๐๐,๐๐๐	๕๐๐,๐๐๐	จำนวนหอกระจายข่าวที่ใช้งานได้	ประชาชนได้รับฟังข้อมูลข่าวสาร	สำนักปลัด

ก.ยุทธศาสตร์จังหวัด ยุทธศาสตร์ ที่ ๕ สร้างเสริมประสิทธิภาพการบริหารจัดการภาครัฐให้มีความพร้อมประชาคมอาเซียน

ข.ยุทธศาสตร์การพัฒนาขององค์กรปกครองส่วนท้องถิ่นในเขตจังหวัดสมุทรสงคราม ยุทธศาสตร์ที่ ๖ การพัฒนาด้านการบริหารกิจการบ้านเมืองและสังคมที่ดี

๗.ยุทธศาสตร์ อบต. ยุทธศาสตร์ที่ ๗ ยุทธศาสตร์ด้านการบริหาร การเมือง และการปกครอง

๗.๑ แผนงานบริหารงานทั่วไป

ที่	โครงการ/กิจกรรม	วัตถุประสงค์	เป้าหมาย (ผลผลิตของโครงการ)	งบประมาณ					ตัวชี้วัด (KPI)	ผลลัพธ์ที่คาดว่าจะได้รับ	หน่วยงาน ที่รับผิดชอบ
				๒๕๖๖ (บาท)	๒๕๖๗ (บาท)	๒๕๖๘ (บาท)	๒๕๖๙ (บาท)	๒๕๗๐ (บาท)			
๑๓.	โครงการเผยแพร่ประชาสัมพันธ์ข้อมูลข่าวสารของ อบต.	เพื่อให้ประชาชนทั่วไปได้รับทราบกิจกรรมต่างๆของ อบต.	เผยแพร่ข่าวสารกิจกรรมต่างๆ จัดทำป้ายประชาสัมพันธ์แผ่นพับ ใบปลิววารสารจดหมายข่าว ฯลฯ	๗๐,๐๐๐	๗๐,๐๐๐	๗๐,๐๐๐	๗๐,๐๐๐	๗๐,๐๐๐	ประชาชนทราบข้อมูลข่าวสารเพิ่มขึ้น	ประชาชนได้รับทราบข้อมูลข่าวสารอย่างทั่วถึง	สำนักปลัด
๑๔.	โครงการพัฒนาระบบเทคโนโลยีสารสนเทศและการสื่อสาร	เพื่อให้ประชาชนได้รับบริการด้านเทคโนโลยีสารสนเทศและการสื่อสารที่ทันสมัยมากยิ่งขึ้น	พัฒนาและปรับปรุงระบบเทคโนโลยีสารสนเทศและการ	๕๐,๐๐๐	๕๐,๐๐๐	๕๐,๐๐๐	๕๐,๐๐๐	๕๐,๐๐๐	จำนวนครั้งที่ดำเนินการ	ประชาชนได้รับบริการด้านเทคโนโลยีสารสนเทศและการสื่อสารที่ทันสมัย	สำนักปลัด
๑๕.	ปรับปรุงอาคารสำนักงาน สิ่งปลูกสร้างของ อบต.เหมืองใหม่	ซ่อมแซมสิ่งปลูกสร้างที่ชำรุดเสียหายก่อสร้างอาคารเพิ่มเติม	อาคารและสิ่งปลูกสร้าง	๓๐๐,๐๐๐	๓๐๐,๐๐๐	๕๐๐,๐๐๐	๕๐๐,๐๐๐	๕๐๐,๐๐๐	อาคาร สิ่งปลูกสร้างมีสภาพพร้อมใช้งานตลอด	อาคารสิ่งปลูกสร้างมีสภาพพร้อมใช้งาน ตลอด	สำนักปลัด

- ก. ยุทธศาสตร์จังหวัด ยุทธศาสตร์ ที่ ๕ สร้างเสริมประสิทธิภาพการบริหารจัดการภาครัฐให้มีความพร้อมประชาคมอาเซียน
- ข. ยุทธศาสตร์การพัฒนาขององค์กรปกครองส่วนท้องถิ่นในเขตจังหวัดสมุทรสงครามยุทธศาสตร์ที่ ๖ การพัฒนาด้านการบริหารกิจการบ้านเมืองและสังคมที่ดี
- ๗.ยุทธศาสตร์ อบต. ยุทธศาสตร์ที่ ๗ ยุทธศาสตร์ด้านการบริหาร การเมือง และการปกครอง

๗.๒ แผนงานเคหะชุมชน

ที่	โครงการ/กิจกรรม	วัตถุประสงค์	เป้าหมาย (ผลผลิตของโครงการ)	งบประมาณ					ตัวชี้วัด (KPI)	ผลลัพธ์ที่คาดว่าจะได้รับ	หน่วยงาน ที่รับผิดชอบ
				๒๕๖๖ (บาท)	๒๕๖๗ (บาท)	๒๕๖๘ (บาท)	๒๕๖๙ (บาท)	๒๕๗๐ (บาท)			
๑.	สนับสนุนการวางผังเมืองเมืองเป็นระบบ	การวางระเบียบหมู่บ้านให้เป็นระบบ	พื้นที่รับผิดชอบของ อบต.เหมืองใหม่	๕๐,๐๐๐	๕๐,๐๐๐	๕๐๐,๐๐๐	๕๐๐,๐๐๐	๕๐๐,๐๐๐	จำนวนหมู่บ้านที่เป็นระเบียบมากขึ้น	หมู่บ้านเป็นระเบียบเรียบร้อย	กองช่าง

บัญชีสรุปโครงการพัฒนา ที่นำมาจากแผนพัฒนาชุมชน
องค์การบริหารส่วนตำบลเหมืองใหม่ อำเภออัมพวา จังหวัดสมุทรสงคราม

แบบ ผ.๐๑/๑

โครงการพัฒนาที่นำมาจาก แผนพัฒนาหมู่บ้านและแผนพัฒนา ชุมชน	ปี พ.ศ. ๒๕๖๖		ปี พ.ศ. ๒๕๖๗		ปี พ.ศ. ๒๕๖๘		ปี พ.ศ. ๒๕๖๙		ปี พ.ศ. ๒๕๗๐		รวม ๕ ปี	
	จำนวน โครงการ	งบประมาณ (บาท)	จำนวน โครงการ	งบประมาณ (บาท)	จำนวน โครงการ	งบประมาณ (บาท)	จำนวน โครงการ	งบประมาณ (บาท)	จำนวน โครงการ	งบประมาณ (บาท)	จำนวน โครงการ	งบประมาณ (บาท)
๕) ยุทธศาสตร์ที่ ๕ ยุทธศาสตร์ด้านการ อนุรักษ์ ศิลปะ วัฒนธรรมและประเพณี												
แผนงานการศาสนา วัฒนธรรม และ นันทนาการ	๕		๕		๕		๕		๕		๒๕	
รวม	๕		๕		๕		๕		๕		๒๕	
๖) ยุทธศาสตร์ที่ ๖ ยุทธศาสตร์ด้านการ จัดระเบียบชุมชนและสังคม												
แผนงานรักษาความสงบภายใน	๑		๑		๑		๑		๑		๕	
แผนงานสร้างความเข้มแข็งของชุมชน	๓		๓		๓		๓		๓		๑๕	
รวม	๔		๔		๔		๔		๔		๒๐	
๗) ยุทธศาสตร์ที่ ๗ ยุทธศาสตร์ด้าน การ บริหารการ การเมือง และการปกครอง												
แผนงานบริหารงานทั่วไป	๑		๑		๑		๑		๑		๕	
รวม	๑		๑		๑		๑		๑		๕	
รวมทั้งสิ้น	๓๕		๓๗		๓๐		๒๘		๒๖		๑๕๖	

**รายละเอียดบัญชีโครงการพัฒนา
แผนพัฒนาท้องถิ่น (พ.ศ. ๒๕๖๖-๒๕๖๗)
องค์การบริหารส่วนตำบลเหมืองใหม่ อำเภออัมพวา จังหวัดสมุทรสงคราม**

- ก. ยุทธศาสตร์จังหวัด ยุทธศาสตร์ ที่ ๓ สร้างเสริมและพัฒนาคุณภาพชีวิตของประชาชนและสังคมให้มีความเข้มแข็งและดำรงชีวิตตามปราชญาของเศรษฐกิจพอเพียง
- ข. ยุทธศาสตร์การพัฒนาขององค์กรปกครองส่วนท้องถิ่นในเขตจังหวัดสมุทรสงคราม ยุทธศาสตร์ที่ ๑ การพัฒนาด้านโครงสร้างพื้นฐาน
๑. ยุทธศาสตร์ อบต. ยุทธศาสตร์ที่ ๑ การพัฒนาด้านโครงสร้างพื้นฐาน
- ๑.๑แผนงานเคหะชุมชน

ที่	โครงการ	วัตถุประสงค์	เป้าหมาย (ผลผลิตของโครงการ)	งบประมาณ					ตัวชี้วัด (KPI)	ผลลัพธ์ที่คาดว่าจะได้รับ	หน่วยงาน ที่รับผิดชอบ
				๒๕๖๖ (บาท)	๒๕๖๗ (บาท)	๒๕๖๘ (บาท)	๒๕๖๙ (บาท)	๒๕๗๐ (บาท)			
๑.	ซ่อมแซมและบำรุงรักษาระบบไฟฟ้าสาธารณะในเขตพื้นที่อบต.	เพื่อให้ไฟฟ้าสาธารณะสามารถใช้งานได้ดี	ซ่อมแซมให้ไฟฟ้าสาธารณะใช้งานได้ดีทุกจุด	๒๐๐,๐๐๐	๕๐๐,๐๐๐	๕๐๐,๐๐๐	๕๐๐,๐๐๐	๕๐๐,๐๐๐	จำนวนครัวเรือนที่มีไฟฟ้าใช้	ไฟฟ้าแสงสว่างสองข้างทาง	กองช่าง
๒.	ซ่อมแซมและบำรุงรักษาระบบประปาหมู่บ้านในพื้นที่อบต.เหมืองใหม่	เพื่อให้ประชาชนมีน้ำประปาใช้ที่สะอาด	การซ่อมบำรุงรักษาวัสดุอุปกรณ์ที่ชำรุดเสียหาย	๒๐๐,๐๐๐	๕๐๐,๐๐๐	๕๐๐,๐๐๐	๕๐๐,๐๐๐	๕๐๐,๐๐๐	จำนวนครัวเรือนที่มีน้ำประปาใช้อย่างเพียงพอ	ประชาชนมีน้ำประปาใช้ตลอดปี	กองช่าง
๓.	โครงการขยายเขตวางท่อประปา	เพื่อให้ประชาชนมีน้ำประปาใช้ทั่วถึง	ขยายเขตท่อประปา	๗๐๐,๐๐๐	๕๐๐,๐๐๐	๕๐๐,๐๐๐	๕๐๐,๐๐๐	๕๐๐,๐๐๐	จำนวนครัวเรือนที่มีน้ำประปาใช้อย่างเพียงพอ	ประชาชนมีน้ำประปาใช้อย่างเพียงพอและทั่วถึง	กองช่าง

ก.ยุทธศาสตร์จังหวัด ยุทธศาสตร์ ที่ ๓ สร้างเสริมและพัฒนาคุณภาพชีวิตของประชาชนและสังคมให้มีความเข้มแข็งและดำรงชีวิตตามปราชญาของเศรษฐกิจพอเพียง

ข. ยุทธศาสตร์การพัฒนาขององค์กรปกครองส่วนท้องถิ่นในเขตจังหวัดสมุทรสงคราม ยุทธศาสตร์ที่ ๑ การพัฒนาด้านโครงสร้างพื้นฐาน

๑. ยุทธศาสตร์ อบต. ยุทธศาสตร์ที่ ๑ การพัฒนาด้านโครงสร้างพื้นฐาน

๑.๑ แผนงานเคหะชุมชน

ที่	โครงการ	วัตถุประสงค์	เป้าหมาย (ผลผลิตของโครงการ)	งบประมาณ					ตัวชี้วัด (KPI)	ผลลัพธ์ที่คาดว่าจะได้รับ	หน่วยงาน ที่รับผิดชอบ
				๒๕๖๖ (บาท)	๒๕๖๗ (บาท)	๒๕๖๘ (บาท)	๒๕๖๙ (บาท)	๒๕๗๐ (บาท)			
๔.	โครงการปูพื้นแผ่นพื้นทางเดินเท้าในเขต อบต.เหมืองใหม่	เพื่อให้ประชาชนในการเดินทางและขนย้ายผลผลิต	แผ่นพื้นชนิดสำเร็จ	๑๐๐,๐๐๐	๑๐๐,๐๐๐	๑๐๐,๐๐๐	๑๐๐,๐๐๐	๑๐๐,๐๐๐	ร้อยละหรือจำนวนครัวเรือนที่มีการคมนาคมสะดวกเพิ่มขึ้น	ประชาชนเดินทางและขนย้ายผลผลิตได้สะดวก	กองช่าง โครงที่ ม.6 เสนอเพิ่มมาใน แผน 5 ปี
๕.	โครงการก่อสร้างถนนลาดยางถนนบ้านปลายคลองเหมืองใหม่ หมู่ที่ ๓ เชื่อมปลายคลองอ้อม หมู่ที่ ๔	เพื่อให้ประชาชนใช้ในการเดินทางและขนย้ายผลผลิต	กว้าง ๔.๐๐ เมตร หนาเฉลี่ย ๐.๐๕ เมตร ระยะทาง ๔๗๐.๐๐ เมตร หรือมีพื้นที่ไม่น้อยกว่า ๑,๘๘๐ ตร.ม.	๑,๗๐๐,๐๐๐	-	-	-	-	ร้อยละหรือจำนวนครัวเรือนที่มีการคมนาคมสะดวกเพิ่มขึ้น	ประชาชนเดินทางและขนย้ายผลผลิตได้สะดวก	กองช่าง
๖.	โครงการซ่อมแซมถนน,สะพาน และคอสสะพานในเขต อบต.เหมืองใหม่	เพื่อให้ประชาชนใช้ในการเดินทางและขนย้ายผลผลิต	ซ่อมแซมถนน,สะพาน และคอสสะพานในเขต อบต.	๒๐๐,๐๐๐	๒๐๐,๐๐๐	๓๐๐,๐๐๐	๓๐๐,๐๐๐	๓๐๐,๐๐๐	ร้อยละหรือจำนวนครัวเรือนที่มีการคมนาคมสะดวกเพิ่มขึ้น	ประชาชนเดินทางและขนย้ายผลผลิตได้สะดวก	กองช่าง
๗.	โครงการก่อสร้างสะพานไม้ ๒ หัว หมู่ที่ ๕	เพื่อให้ประชาชนใช้ในการเดินทางและขนย้ายผลผลิต	ก่อสร้างสะพานไม้ ๒ หัวข้ามคลองลำประโดง	-	-	๑๐๐,๐๐๐	๑๐๐,๐๐๐	-	ร้อยละหรือจำนวนครัวเรือนที่มีการคมนาคมสะดวกเพิ่มขึ้น	ประชาชนเดินทางและขนย้ายผลผลิตได้สะดวก	กองช่าง

ก.ยุทธศาสตร์จังหวัด ยุทธศาสตร์ ที่ ๓ สร้างเสริมและพัฒนาคุณภาพชีวิตของประชาชนและสังคมให้มีความเข้มแข็งและดำรงชีวิตตามปรัชญาของเศรษฐกิจพอเพียง
 ข.ยุทธศาสตร์การพัฒนาขององค์กรปกครองส่วนท้องถิ่นในเขตจังหวัดสมุทรสงคราม ยุทธศาสตร์ที่ ๑ การพัฒนาด้านโครงสร้างพื้นฐาน
 ก.ยุทธศาสตร์ อบต. ยุทธศาสตร์ที่ ๑ การพัฒนาด้านโครงสร้างพื้นฐาน
 ๑.๑ แผนงานเคหะชุมชน

ที่	โครงการ	วัตถุประสงค์	เป้าหมาย (ผลผลิตของโครงการ)	งบประมาณ					ตัวชี้วัด (KPI)	ผลลัพธ์ที่คาดว่าจะได้รับ	หน่วยงาน ที่รับผิดชอบ
				๒๕๖๖ (บาท)	๒๕๖๗ (บาท)	๒๕๖๘ (บาท)	๒๕๖๙ (บาท)	๒๕๗๐ (บาท)			
๘	โครงการปรับปรุงถนนผิวจราจรลาดยางทางเข้าบ้านนายณรงค์ มีวรรณ พื้นที่หมู่ที่ ๖	เพื่อให้ประชาชนใช้ในการเดินทางและขนย้ายผลผลิต	ขนาดกว้าง กว้าง ๔.๐๐ เมตร หนาเฉลี่ย ๐.๐๕ เมตร ระยะทาง ๑๔๓.๐๐ เมตร หรือมีพื้นที่ไม่น้อยกว่า ๕๗๒ ตร.ม.	๓๗๐,๐๐๐	-	-	-	-	ร้อยละหรือจำนวนครัวเรือนที่มีการคมนาคมสะดวกเพิ่มขึ้น	ประชาชนเดินทางและขนย้ายผลผลิตได้สะดวก	กองช่าง
๙	โครงการปรับปรุงถนนผิวจราจรลาดยางทางเข้าบ้านนายชะลอ คุ่มล้นล้อม พื้นที่หมู่ที่ ๖	เพื่อให้ประชาชนใช้ในการเดินทางและขนย้ายผลผลิต	ขนาดกว้าง กว้าง ๓.๐๐ เมตร หนาเฉลี่ย ๐.๐๕ เมตร ระยะทาง ๑๖๘.๐๐ เมตร หรือมีพื้นที่ไม่น้อยกว่า ๕๐๔ ตร.ม.	๓๕๐,๐๐๐	-	-	-	-	ร้อยละหรือจำนวนครัวเรือนที่มีการคมนาคมสะดวกเพิ่มขึ้น	ประชาชนเดินทางและขนย้ายผลผลิตได้สะดวก	กองช่าง
๑๐	โครงการก่อสร้างถนนหินคลุกสายทางเข้าวัดทุ่งเศรษฐี(ริมคลอง)ม.๘	เพื่อให้ประชาชนใช้ในการเดินทางและขนย้ายผลผลิต	ขนาดผิวจราจรกว้าง ๔.๐๐ ม. ระยะทาง ๓๐๐.๐๐ ม.	๘๕,๐๐๐	-	-	-	-	ร้อยละหรือจำนวนครัวเรือนที่มีการคมนาคมสะดวกเพิ่มขึ้น	ประชาชนเดินทางและขนย้ายผลผลิตได้สะดวก	กองช่าง
๑๑	ปรับปรุงพื้นที่บริเวณถังน้ำประปาหมู่ที่ ๖ (ก่อสร้างโครงมีหลังคา)	เพื่อให้ประชาชน ม.๖ มี สถานที่ไว้ใช้ประโยชน์	ปรับปรุงพื้นที่บริเวณถังน้ำประปาหมู่ที่ ๖	-	-	๒๐๐,๐๐๐	๒๐๐,๐๐๐	จำนวนประชาชนที่มาใช้สถานที่	ประชาชน ม.๖ มี สถานที่ไว้ใช้ประโยชน์	กองช่าง	

ก.ยุทธศาสตร์จังหวัด ยุทธศาสตร์ ที่ ๓ สร้างเสริมและพัฒนาคุณภาพชีวิตของประชาชนและสังคมให้มีความเข้มแข็งและดำรงชีวิตตามปราชญาของเศรษฐกิจพอเพียง

ข.ยุทธศาสตร์การพัฒนาขององค์กรปกครองส่วนท้องถิ่นในเขตจังหวัดสมุทรสงคราม ยุทธศาสตร์ที่ ๑ การพัฒนาด้านโครงสร้างพื้นฐาน

๑.ยุทธศาสตร์ อบต. ยุทธศาสตร์ที่ ๑ การพัฒนาด้านโครงสร้างพื้นฐาน

๑.๑ แผนงานเคหะชุมชน

ที่	โครงการ	วัตถุประสงค์	เป้าหมาย (ผลผลิตของโครงการ)	งบประมาณ					ตัวชี้วัด (KPI)	ผลลัพธ์ที่คาดว่าจะได้รับ	หน่วยงาน ที่รับผิดชอบ
				๒๕๖๖ (บาท)	๒๕๖๗ (บาท)	๒๕๖๘ (บาท)	๒๕๖๙ (บาท)	๒๕๗๐ (บาท)			
๑๒.	โครงการก่อสร้างถนนหินคลุกสายคลองเหมืองใหม่ ซอย ๕	เพื่อให้ประชาชนในการเดินทางและขนย้ายผลผลิต	กว้าง ๕.๐๐ ม. หนา ๐.๑๕ ม. ยาว ๒๕๐ ม.	-	-	๗๐๐,๐๐ ๐	-	-	ร้อยละหรือจำนวนครัวเรือนที่มีการคมนาคมสะดวกเพิ่มขึ้น	ประชาชนเดินทางและขนย้ายผลผลิตได้สะดวก	กองช่าง
๑๓.	โครงการก่อสร้างถนนหินคลุกสายบ้านนางกัญญา ตะวัน (ข้างบ้านป้าน้อย ม.๔)	เพื่อให้ประชาชนในการเดินทางและขนส่งผลิตผลทางการเกษตร	กว้าง ๔.๐๐ ม. หนา ๐.๑๕ ม. ระยะทาง ๒๓๐ ม.	-	-	-	-	๔๕๐,๐๐ ๐	ร้อยละหรือจำนวนครัวเรือนที่มีการคมนาคมสะดวกเพิ่มขึ้น	ประชาชนเดินทางและขนย้ายผลผลิตได้สะดวก	กองช่าง
๑๔.	โครงการปรับปรุงถนนสายซอยบ้านสวนริมน้ำ ม.๕ (ใช้ยาง PARA AC)	เพื่อให้ประชาชนในการเดินทางและขนส่งผลิตผลทางการเกษตร	กว้าง ๔.๐๐ ม. หนา ๐.๐๕ ม. ระยะทาง ๒๕๐ ม.	๕๐๐,๐๐๐	-	-	-	-	ร้อยละหรือจำนวนครัวเรือนที่มีการคมนาคมสะดวกเพิ่มขึ้น	ประชาชนเดินทางและขนย้ายผลผลิตได้สะดวก	กองช่าง

ก.ยุทธศาสตร์จังหวัด ยุทธศาสตร์ ที่ ๓ สร้างเสริมและพัฒนาคุณภาพชีวิตของประชาชนและสังคมให้มีความเข้มแข็งและดำรงชีวิตตามปราชญาของเศรษฐกิจพอเพียง
 ข.ยุทธศาสตร์การพัฒนาขององค์กรปกครองส่วนท้องถิ่นในเขตจังหวัดสมุทรสงคราม ยุทธศาสตร์ที่ ๑ การพัฒนาด้านโครงสร้างพื้นฐาน
 ๑.ยุทธศาสตร์ อบต. ยุทธศาสตร์ที่ ๑ การพัฒนาด้านโครงสร้างพื้นฐาน

๑.๑ แผนงานเคหะชุมชน

ที่	โครงการ	วัตถุประสงค์	เป้าหมาย (ผลผลิตของโครงการ)	งบประมาณ					ตัวชี้วัด (KPI)	ผลลัพธ์ที่คาดว่าจะได้รับ	หน่วยงาน ที่รับผิดชอบ
				๒๕๖๖ (บาท)	๒๕๖๗ (บาท)	๒๕๖๘ (บาท)	๒๕๖๙ (บาท)	๒๕๗๐ (บาท)			
๑๕.	โครงการขยายเขต ประปาส่วนภูมิภาค	เพื่อเพิ่มทางเลือกใน การใช้น้ำของประชาชน	ภายในเขต อบต.เหมืองใหม่	-	-	๕,๐๐๐,๐๐ ๐	๕,๐๐๐,๐๐ ๐	๕,๐๐๐,๐๐ ๐	ประชาชนมี ทางเลือกใน การใช้น้ำเพิ่ม มากขึ้น	ประชาชนมีทางเลือกในการ ใช้น้ำมากขึ้น	กองช่าง
๑๖.	โครงการก่อสร้างถนน หินคลุกสายนาง วาสนา คุ่มสินม.๔	เพื่อให้ประชาชนใน การเดินทางและขน ย้ายผลผลิต	กว้าง ๔.๕๐ ม. หนา ๐.๑๕ ม. ยาว ๗๑๐ ม.	๑,๕๐๐,๐๐ ๐	-	-	-	-	ร้อยละหรือ จำนวน ครุฑเรือนที่มี การคมนาคม สะดวกเพิ่มขึ้น	ประชาชนเดินทางและขน ย้ายผลผลิตได้สะดวก	กองช่าง
๑๗.	โครงการก่อสร้างถนนหิน คลุกสายบ้านคลองวัว (หนองกระพง) ม.๕ เชื่อม ปลายคลองอ้อม (หนอง กระพง) ม.๔ ก่อสร้าง ม.๕ ต.เหมืองใหม่	เพื่อให้ประชาชนใน การเดินทางและขนส่ง ผลิตผลทางการเกษตร	กว้าง ๕.๐๐ ม. หนาเฉลี่ย ๐.๑๕ ม. ระยะทาง ๓๕๐ ม. หรือมีพื้นที่ไม่น้อยกว่า ๑,๗๕๐ ตร.ม.	๘๕๐,๐๐๐	-	-	-	-	ร้อยละหรือ จำนวน ครุฑเรือนที่มี การคมนาคม สะดวกเพิ่มขึ้น	ประชาชนเดินทางและขน ย้ายผลผลิตได้สะดวก	กองช่าง
๑๘.	โครงการปรับปรุง ถนนลาดยางสาย คลองวัว เหมือง มะนาว ม.๕ และ ทางเข้าวัดทุ่งเศรษฐี	เพื่อให้ประชาชนใน การเดินทางและขนส่ง ผลิตผลทางการเกษตร	กว้าง ๕.๐๐ ม. หนาเฉลี่ย ๐.๐๕ ม. ระยะทาง ๒,๔๖๕ ม.	-	๓,๔๐๐,๐๐ ๐	-	-	-	ร้อยละหรือ จำนวน ครุฑเรือนที่มี การคมนาคม สะดวกเพิ่มขึ้น	ประชาชนเดินทางและขน ย้ายผลผลิตได้สะดวก	กองช่าง

ก.ยุทธศาสตร์จังหวัด ยุทธศาสตร์ ที่ ๓ สร้างเสริมและพัฒนาคุณภาพชีวิตของประชาชนและสังคมให้มีความเข้มแข็งและดำรงชีวิตตามปราชญาของเศรษฐกิจพอเพียง

ข.ยุทธศาสตร์การพัฒนาขององค์กรปกครองส่วนท้องถิ่นในเขตจังหวัดสมุทรสงคราม ยุทธศาสตร์ที่ ๑ การพัฒนาด้านโครงสร้างพื้นฐาน

ยุทธศาสตร์ อบต. ยุทธศาสตร์ที่ ๑ การพัฒนาด้านโครงสร้างพื้นฐาน

๑.๑ แผนงานเคหะชุมชน

ที่	โครงการ	วัตถุประสงค์	เป้าหมาย (ผลผลิตของโครงการ)	งบประมาณ					ตัวชี้วัด (KPI)	ผลลัพธ์ที่คาดว่าจะได้รับ	หน่วยงาน ที่รับผิดชอบ
				๒๕๖๖ (บาท)	๒๕๖๗ (บาท)	๒๕๖๘ (บาท)	๒๕๖๙ (บาท)	๒๕๗๐ (บาท)			
๑๙.	โครงการซ่อมแซมถนนผิวจราจรลาดยางแอสฟัลติก้าเหมือนใหม่ซอย ๗ พื้นที่ หมู่ที่ ๓ ตำบลเหมือนใหม่	เพื่อให้ประชาชนใช้ในการเดินทางและขนย้ายผลผลิต	ขนาดกว้าง ๕.๐๐ เมตร หนาเฉลี่ย ๐.๐๕ เมตร ระยะทางไม่น้อยกว่า ๓๗๐.๐๐ เมตร หรือมีพื้นที่ไม่น้อยกว่า ๑,๘๔๐ ตร.ม.	-	๕๐๐,๐๐๐	-		-	ร้อยละหรือจำนวนครัวเรือนที่มีการคมนาคมสะดวกเพิ่มขึ้น	ประชาชนเดินทางและขนย้ายผลผลิตได้สะดวก	กองช่าง
๒๐.	โครงการถนนหินคลุกสายซอยเหมือนใหม่ ๖ (ข้างบ้านนางอารี จันทร) พื้นที่ หมู่ที่ ๓ ต.เหมือนใหม่	เพื่อให้ประชาชนในการเดินทางและขนย้ายผลผลิตทางการเกษตร	กว้างเฉลี่ย ๕.๐๐ม. หนาเฉลี่ย ๐.๑๕ ม. ระยะทาง ๕๐๐ ม. หรือพื้นที่ก่อสร้างไม่น้อยกว่า ๒,๕๐๐.๐๐ ตร.ม.	-	-	-	๙๐๐,๐๐๐	-	ร้อยละหรือจำนวนครัวเรือนที่มีการคมนาคมสะดวกเพิ่มขึ้น	ประชาชนเดินทางและขนย้ายผลผลิตได้สะดวก	กองช่าง (สอดคล้องโครงการ ม.๔) จักรรวมกันแล้ว

ก.ยุทธศาสตร์จังหวัด ยุทธศาสตร์ ที่ ๓ สร้างเสริมและพัฒนาคุณภาพชีวิตของประชาชนและสังคมให้มีความเข้มแข็งและดำรงชีวิตตามปราชญาของเศรษฐกิจพอเพียง

ข.ยุทธศาสตร์การพัฒนาขององค์กรปกครองส่วนท้องถิ่นในเขตจังหวัดสมุทรสงคราม ยุทธศาสตร์ที่ ๑ การพัฒนาด้านโครงสร้างพื้นฐาน

ยุทธศาสตร์ อบต. ยุทธศาสตร์ที่ ๑ การพัฒนาด้านโครงสร้างพื้นฐาน

๑.๑ แผนงานเคหะชุมชน

ที่	โครงการ	วัตถุประสงค์	เป้าหมาย (ผลผลิตของโครงการ)	งบประมาณ					ตัวชี้วัด (KPI)	ผลลัพธ์ที่คาดว่าจะได้รับ	หน่วยงาน ที่รับผิดชอบ
				๒๕๖๖ (บาท)	๒๕๖๗ (บาท)	๒๕๖๘ (บาท)	๒๕๖๙ (บาท)	๒๕๗๐ (บาท)			
๒๑	โครงการก่อสร้างถนน ผิวจราจรลาดยาง แอสฟัลติกคอนกรีต สายซอยเหมืองใหม่ ๒๗ (หมู่ที่ ๓)	เพื่อให้ประชาชนใน การเดินทางและขน ย้ายผลผลิตทางการ เกษตร	กว้างเฉลี่ย ๔.๐๐ ม. หนาเฉลี่ย ๐.๐๕ ม. ระยะทาง ๓๘๐ ม. หรือมีพื้นที่ก่อสร้างไม่น้อย กว่า ๑,๕๒๐.๐๐ ตร.ม.	-	-	๙๐๐,๐๐๐	-	-	ร้อยละหรือ จำนวน ครัวเรือนที่มี การคมนาคม สะดวกเพิ่มขึ้น	ประชาชนเดินทางและขน ย้ายผลผลิตได้สะดวก	กองช่าง โครงการ ม.๓ ที่ เสนอใหม่ในแผน ๕ ปี
๒๒	โครงการก่อสร้างถนน หินคลุกสายลำประ โดงตาซิว (หมู่ที่ ๓ เชื่อม หมู่ที่ ๖)	เพื่อให้ประชาชนใน การเดินทางและขน ย้ายผลผลิตทางการ เกษตร	กว้างเฉลี่ย ๕.๐๐ ม. หนาเฉลี่ย ๐.๑๕ ม. ระยะทาง ๔๖๐ ม. หรือมีพื้นที่ก่อสร้างไม่น้อย กว่า ๒,๔๕๐.๐๐ ตร.ม.	-	๑,๐๐๐,๐๐ ๐	-	-	-	ร้อยละหรือ จำนวน ครัวเรือนที่มี การคมนาคม สะดวกเพิ่มขึ้น	ประชาชนเดินทางและขน ย้ายผลผลิตได้สะดวก	กองช่าง
๒๓	โครงการก่อสร้างถนนผิว จราจรหินคลุกสายบ้าน นางวาสนา คุ้มสิน (โครงการต่อเนื่อง)	เพื่อให้ประชาชนใน การเดินทางและขน ย้ายผลผลิตทางการ เกษตร	กว้างเฉลี่ย ๔.๕๐ ม. หนาเฉลี่ย ๐.๑๕ ม. ระยะทาง ๘๔๓ ม. หรือมีพื้นที่ไม่น้อยกว่า ๓,๗๙๓.๕๐ตร.ม.	-	๑,๗๕๐,๐๐ ๐	-	-	-	ร้อยละหรือ จำนวน ครัวเรือนที่มี การคมนาคม สะดวกเพิ่มขึ้น	ประชาชนเดินทางและขน ย้ายผลผลิตได้สะดวก	กองช่าง

ก.ยุทธศาสตร์จังหวัด ยุทธศาสตร์ ที่ ๓ สร้างเสริมและพัฒนาคุณภาพชีวิตของประชาชนและสังคมให้มีความเข้มแข็งและดำรงชีวิตตามปราชญาของเศรษฐกิจพอเพียง

ข.ยุทธศาสตร์การพัฒนาขององค์กรปกครองส่วนท้องถิ่นในเขตจังหวัดสมุทรสงคราม ยุทธศาสตร์ที่ ๑ การพัฒนาด้านโครงสร้างพื้นฐาน

ยุทธศาสตร์ อบต. ยุทธศาสตร์ที่ ๑ การพัฒนาด้านโครงสร้างพื้นฐาน

๑.๑ แผนงานเคหะชุมชน

ที่	โครงการ	วัตถุประสงค์	เป้าหมาย (ผลผลิตของโครงการ)	งบประมาณ					ตัวชี้วัด (KPI)	ผลลัพธ์ที่คาดว่าจะได้รับ	หน่วยงาน ที่รับผิดชอบ
				๒๕๖๖ (บาท)	๒๕๖๗ (บาท)	๒๕๖๘ (บาท)	๒๕๖๙ (บาท)	๒๕๗๐ (บาท)			
๒๔	โครงการก่อสร้างถนน คสล.สายบ้านนาย วิทยา ภู่อารมณ์ หมู่ที่ ๖ (ต่อจากโครงการ งบประมาณหมู่บ้าน)	เพื่อให้ประชาชนใน การเดินทางและขน ย้ายผลผลิตทางการ เกษตร	กว้างเฉลี่ย ๓.๐๐ ม. หนาเฉลี่ย ๐.๑๕ ม. ระยะทางไม่น้อยกว่า ๘๐ ม. หรือมีพื้นที่ไม่น้อย กว่า ๒๔๐.๐๐ ตร.ม.	-	๒๔๐,๐๐๐	-	-	-	ร้อยละหรือ จำนวน ครัวเรือนที่มี การคมนาคม สะดวกเพิ่มขึ้น	ประชาชนเดินทางและขนย้าย ผลผลิตได้สะดวก	กองช่าง
๒๕	โครงการก่อสร้างถนน หินคลุกสายบ้าน นายวิรัตน์ สุทธิเสถียร หมู่ที่ ๖	เพื่อให้ประชาชนใน การเดินทางและขน ย้ายผลผลิตทางการ เกษตร	กว้างเฉลี่ย ๔.๐๐ ม. หนาเฉลี่ย ๐.๑๕ ม. ระยะทางไม่น้อยกว่า ๓๓๐ ม.หรือมีพื้นที่ไม่ น้อยกว่า ๒๔๐.๐๐ ตร.ม. ๑,๕๕๒.๕๐ ตร.ม.	-	๕๐๐,๐๐๐	-	-	-	ร้อยละหรือ จำนวน ครัวเรือนที่มี การคมนาคม สะดวกเพิ่มขึ้น	ประชาชนเดินทางและขน ย้ายผลผลิตได้สะดวก	กองช่าง
๒๖	โครงการปรับปรุงที่ จอดรถบริเวณโรงรถ หมู่ที่ ๖	เพื่ออำนวยความสะดวก ประชาชนเวลามาใช้ สถานที่ทำกิจกรรม	บริเวณโรงจอดรถหมู่ที่ ๖ ต.เหมืองใหม่	-	-	๑๐๐,๐๐ ๐	๑๐๐,๐๐ ๐	-	ร้อยละหรือ จำนวน ครัวเรือนที่มี การคมนาคม สะดวกเพิ่มขึ้น	ประชาชนเดินทางและขน ย้ายผลผลิตได้สะดวก	กองช่าง

ก.ยุทธศาสตร์จังหวัด ยุทธศาสตร์ ที่ ๓ สร้างเสริมและพัฒนาคุณภาพชีวิตของประชาชนและสังคมให้มีความเข้มแข็งและดำรงชีวิตตามปราชญาของเศรษฐกิจพอเพียง
 ข.ยุทธศาสตร์การพัฒนาขององค์กรปกครองส่วนท้องถิ่นในเขตจังหวัดสมุทรสงคราม ยุทธศาสตร์ที่ ๑ การพัฒนาด้านโครงสร้างพื้นฐาน
 ยุทธศาสตร์ อบต. ยุทธศาสตร์ที่ ๑ การพัฒนาด้านโครงสร้างพื้นฐาน

๑.๑ แผนงานเคหะชุมชน

ที่	โครงการ	วัตถุประสงค์	เป้าหมาย (ผลผลิตของโครงการ)	งบประมาณ					ตัวชี้วัด (KPI)	ผลลัพธ์ที่คาดว่าจะได้รับ	หน่วยงาน ที่รับผิดชอบ
				๒๕๖๖ (บาท)	๒๕๖๗ (บาท)	๒๕๖๘ (บาท)	๒๕๖๙ (บาท)	๒๕๗๐ (บาท)			
๒๗	โครงการซ่อมแซมถนนลาดยางซอยหลังบ้านผู้ใหญ่มนุ เพิ่มทิวทัศน์ (ซอยสามัคคี เนรมิต) หมู่ที่ ๘	เพื่อให้ประชาชนในการเดินทางและขนย้ายผลผลิตทางการเกษตร	กว้างเฉลี่ย ๕.๐๐ ม. หนาเฉลี่ย ๐.๐๕ ม. ระยะทาง ๑,๐๔๐ ม. หรือมีพื้นที่ไม่น้อยกว่า ๕,๒๐๐.๐๐ ตร.ม.	-	๑,๕๐๐,๐๐๐	-	-	-	ร้อยละหรือจำนวนครัวเรือนที่มีการคมนาคมสะดวกเพิ่มขึ้น	ประชาชนเดินทางและขนย้ายผลผลิตได้สะดวก	กองช่าง
๒๘	โครงการซ่อมแซมถนนลาดยางถนนสายปากทางวัดละมุด หมู่ที่ ๘	เพื่อให้ประชาชนในการเดินทางและขนย้ายผลผลิตทางการเกษตร	กว้างเฉลี่ย ๔.๐๐ ม. หนาเฉลี่ย ๐.๐๕ ม. ระยะทางไม่น้อยกว่า ๖๐ ม. หรือมีพื้นที่ไม่น้อยกว่า ๒๔๐.๐๐ ตร.ม.	-	๑๐๐,๐๐๐	-	-	-	ร้อยละหรือจำนวนครัวเรือนที่มีการคมนาคมสะดวกเพิ่มขึ้น	ประชาชนเดินทางและขนย้ายผลผลิตได้สะดวก	กองช่าง
๒๙	โครงการซ่อมแซมท่อถึงน้ำประปา	เพื่อซ่อมแซมท่อถึงน้ำประปาให้ประชาชนได้มีที่กักเก็บน้ำสำหรับการอุปโภค	ท่อถึงน้ำประปา หมู่ที่ ๕ ตำบลเหมืองใหม่	-	-	๕๐๐,๐๐๐	-	-	ท่อถึงน้ำประปาได้รับการซ่อมแซมให้ใช้งานได้	ประชาชนมีน้ำประปาใช้ได้ตามปกติ	กองช่าง

ก.ยุทธศาสตร์จังหวัด ยุทธศาสตร์ ที่ ๓ สร้างเสริมและพัฒนาคุณภาพชีวิตของประชาชนและสังคมให้มีความเข้มแข็งและดำรงชีวิตตามปราชญาของเศรษฐกิจพอเพียง
 ข.ยุทธศาสตร์การพัฒนาขององค์กรปกครองส่วนท้องถิ่นในเขตจังหวัดสมุทรสงคราม ยุทธศาสตร์ที่ ๑ การพัฒนาด้านโครงสร้างพื้นฐาน
 ยุทธศาสตร์ อบต. ยุทธศาสตร์ที่ ๑ การพัฒนาด้านโครงสร้างพื้นฐาน

๑.๑ แผนงานเคหะชุมชน

ที่	โครงการ	วัตถุประสงค์	เป้าหมาย (ผลผลิตของโครงการ)	งบประมาณ					ตัวชี้วัด (KPI)	ผลลัพธ์ที่คาดว่าจะได้รับ	หน่วยงาน ที่รับผิดชอบ
				๒๕๖๖ (บาท)	๒๕๖๗ (บาท)	๒๕๖๘ (บาท)	๒๕๖๙ (บาท)	๒๕๗๐ (บาท)			
๓๐	โครงการก่อสร้างถนน หินคลุกสายลำประ โดงตาทรัพย์ ม.๓	เพื่อให้ประชาชนใช้ใ นการเดินทางและขน ย้ายผลผลิต	กว้าง ๕.๐๐ ม. หนา ๐.๑๕ ม. ยาว ๔๗๐.๐๐ ม.หรือมี พื้นที่ ไม่น้อยกว่า ๒,๓๕๐.๐๐ ตร.ม.	-	๑,๐๐๐,๐๐ ๐	-	-	-	ร้อยละหรือ จำนวน ครัวเรือนที่มี การคมนาคม สะดวกขึ้น	ประชาชนเดินทางและขน ย้ายผลผลิตได้สะดวก	กองช่าง
๓๑	โครงการขยายเขต ไฟฟ้าสาธารณะแรงต่ำ ม.๓ ต.เหมืองใหม่	เพื่อให้ประชาชนมี ไฟฟ้าใช้ไฟฟ้าแสง สว่าง เวลากลางคืน และไฟฟ้าไม่ตก	ม.๓ ตำบลเหมืองใหม่ ซอย ๒๖ ซอย ๒๗	-	-	๕๐๐,๐๐๐	-	-	จำนวน ครัวเรือนที่มี ไฟฟ้าใช้	ทุกครัวเรือนมีไฟฟ้าแสงสว่างสอง ข้างทาง	-กองช่าง -ไฟฟ้า อ.อัมพวา <u>โครงการที่เสนอขึ้นใหม่ ในแผน ๕ ปี หมู่ที่ ๓</u>
๓๒	โครงการขยายเขต ไฟฟ้าสาธารณะแรงต่ำ ม.๔ ต.เหมืองใหม่ ซอย ๑,ซอย ๒	เพื่อให้ประชาชนมี ไฟฟ้าใช้ไฟฟ้าแสง สว่าง เวลากลางคืน และไฟฟ้าไม่ตก	ม.๔ ตำบลเหมืองใหม่	-	-	๗๗๗๙,๙๑๖. ๓๒ จุดที่ ๑ ๑๖๕,๒๑๔.๔๗ จุดที่ ๒ ๑๐๑,๔๗๓.๖๒ จุดที่ ๓ ๕๑๓,๘๘๙.๒๓	-	-	จำนวน ครัวเรือนที่มี ไฟฟ้าใช้	ทุกครัวเรือนมีไฟฟ้าแสงสว่างสอง ข้างทาง	-กองช่าง -ไฟฟ้า อ.อัมพวา

ก.ยุทธศาสตร์จังหวัด ยุทธศาสตร์ ที่ ๓ สร้างเสริมและพัฒนาคุณภาพชีวิตของประชาชนและสังคมให้มีความเข้มแข็งและดำรงชีวิตตามปราชญาของเศรษฐกิจพอเพียง
 ข.ยุทธศาสตร์การพัฒนาขององค์กรปกครองส่วนท้องถิ่นในเขตจังหวัดสมุทรสงคราม ยุทธศาสตร์ที่ ๑ การพัฒนาด้านโครงสร้างพื้นฐาน
 ยุทธศาสตร์ อบต. ยุทธศาสตร์ที่ ๑ การพัฒนาด้านโครงสร้างพื้นฐาน

๑.๑ แผนงานเคหะชุมชน

ที่	โครงการ	วัตถุประสงค์	เป้าหมาย (ผลผลิตของโครงการ)	งบประมาณ					ตัวชี้วัด (KPI)	ผลลัพธ์ที่คาดว่าจะได้รับ	หน่วยงาน ที่รับผิดชอบ
				๒๕๖๖ (บาท)	๒๕๖๗ (บาท)	๒๕๖๘ (บาท)	๒๕๖๙ (บาท)	๒๕๗๐ (บาท)			
๓๓	โครงการก่อสร้างสะพานคอนกรีตเสริมเหล็กข้ามคลองวีว (ส่วนใหญ่จตุฎ กายูสะอาด) หมู่ที่ ๔	เพื่อให้ประชาชนใช้ในการเดินทางและขนย้ายผลผลิต	ขนาดกว้าง ๗.๐๐ x ๑๔.๐๐ ม.	-	-	๑,๕๐๐,๐๐๐	-	-	ร้อยละหรือจำนวนครัวเรือนที่มีการคมนาคมสะดวกขึ้น	ประชาชนเดินทางและขนย้ายผลผลิตได้สะดวก	กองช่าง โครงการที่เสนอ ขึ้นใหม่ในแผน 5 ปี หมู่ที่ 4
๓๔	โครงการก่อสร้างสะพานคอนกรีตเสริมเหล็กข้ามคลองบ้านนายสุพจน์ ม.๔	เพื่อให้ประชาชนใช้ในการเดินทางและขนย้ายผลผลิต	ขนาดกว้าง ๗.๐๐ x ๙.๐๐ ม.	-	-	๑,๐๐๐,๐๐๐.	-	-	ร้อยละหรือจำนวนครัวเรือนที่มีการคมนาคมสะดวกขึ้น	ประชาชนเดินทางและขนย้ายผลผลิตได้สะดวก	กองช่าง โครงการที่เสนอ ขึ้นใหม่ในแผน 5 ปี หมู่ที่ 4
๓๕	โครงการก่อสร้างถนนลาดยางแอสฟัลติกคอนกรีต สายบ้านปลายคลองอ้อม ม.๔ หลังบ้านนางวาสนา คุ่มสิน	เพื่อให้ประชาชนใช้ในการเดินทางและขนย้ายผลผลิต	กว้างเฉลี่ย ๔.๕๐. ม. หนาเฉลี่ย ๐.๑๕ ม. ยาว ๑,๖๑๐.๐๐ ม.หรือมีพื้นที่ไม่น้อยกว่า ๗,๒๔๕.๐๐ ตร.ม.	-	-	-	๔,๑๐๐,๐๐๐	-	ร้อยละหรือจำนวนครัวเรือนที่มีการคมนาคมสะดวกขึ้น	ประชาชนเดินทางและขนย้ายผลผลิตได้สะดวก	กองช่าง โครงการที่เสนอ ขึ้นใหม่ในแผน 5 ปี หมู่ที่ 4
๓๖	โครงการก่อสร้างถนนผิวจราจรหินคลุก สายบ้านคลองวีว หมู่ที่ ๕ (ข้างบ้านนางวรุณ มีสกุล)	เพื่อให้ประชาชนใช้ในการเดินทางและขนย้ายผลผลิต	กว้างเฉลี่ย ๕.๐๐ ม. หนาเฉลี่ย ๐.๑๕ ม. ยาว ๔๔๐.๐๐ ม.หรือมีพื้นที่ไม่น้อยกว่า ๒,๒๐๐ ตร.ม.	-	-	๑,๐๐๐,๐๐๐	-	-	ร้อยละหรือจำนวนครัวเรือนที่มีการคมนาคมสะดวกขึ้น	ประชาชนเดินทางและขนย้ายผลผลิตได้สะดวก	กองช่าง โครงการที่เสนอ ขึ้นใหม่ในแผน 5 หมู่ที่ 5

ก.ยุทธศาสตร์จังหวัด ยุทธศาสตร์ ที่ ๓ สร้างเสริมและพัฒนาคุณภาพชีวิตของประชาชนและสังคมให้มีความเข้มแข็งและดำรงชีวิตตามปราชญาของเศรษฐกิจพอเพียง

ข.ยุทธศาสตร์การพัฒนาขององค์กรปกครองส่วนท้องถิ่นในเขตจังหวัดสมุทรสงคราม ยุทธศาสตร์ที่ ๑ การพัฒนาด้านโครงสร้างพื้นฐาน

ยุทธศาสตร์ อบต. ยุทธศาสตร์ที่ ๑ การพัฒนาด้านโครงสร้างพื้นฐาน

๑.๑ แผนงานเคหะชุมชน

ที่	โครงการ	วัตถุประสงค์	เป้าหมาย (ผลผลิตของโครงการ)	งบประมาณ					ตัวชี้วัด (KPI)	ผลลัพธ์ที่คาดว่าจะได้รับ	หน่วยงาน ที่รับผิดชอบ
				๒๕๖๖ (บาท)	๒๕๖๗ (บาท)	๒๕๖๘ (บาท)	๒๕๖๙ (บาท)	๒๕๗๐ (บาท)			
๓๗	โครงการติดตั้งรั้วรอบบ่อกักเก็บน้ำดิบสำหรับน้ำประปา หมู่ที่ ๖ ตำบลเหมืองใหม่	เพื่อความปลอดภัยและความสะอาดของบ่อ	บริเวณบ่อน้ำประปาหมู่ที่ ๖	-	-	-	๕,๐๐๐,๐๐๐	-	บ่อน้ำดิบมีความสะอาดปลอดภัย	เพื่อความสะอาดและปลอดภัยบริเวณที่กักเก็บบ่อน้ำดิบ	กองช่าง โครงการที่เสนอขึ้นใหม่ในแผน ๕ ปี หมู่ที่ ๖
๓๘	โครงการ ติดตั้งปรับปรุง ซ่อมแซม หอกระจายขาว หมู่ที่ ๘ ตำบลเหมืองใหม่	เพื่อให้ประชาชนหมู่ที่ ๘ ได้รับข่าวสารประชาสัมพันธ์	ก่อสร้าง ปรับปรุง ซ่อมแซม หอกระจายขาว หมู่ที่ ๘ ตำบลเหมืองใหม่	-	-	๕๐๐,๐๐๐	-	-	จำนวนครัวเรือนที่มีไฟฟ้าใช้	ประชาชนหมู่ที่ ๘ มีหอกระจายข่าวรับฟังข่าวสาร	การไฟฟ้า อ.อัมพวา กองช่าง โครงการที่เสนอขึ้นใหม่ในแผน ๕ ปี หมู่ที่ ๘
๓๙	โครงการก่อสร้างถนนลาดยางแอสฟัลท์ติกคอนกรีต สายทางเข้าวัดทุ่งเศรษฐีหมู่ที่ ๘ (ริมคลอง) หมู่ที่ ๕-๘	เพื่อให้ประชาชนใช้ในการเดินทางและขนย้ายผลผลิต	กว้างเฉลี่ย ๔.๐๐ ม. หนาเฉลี่ย ๐.๐๕ ม. ยาว ๕๖๐.๐๐ ม. หรือมีพื้นที่ไม่น้อยกว่า ๒,๒๔๐ ตร.ม.	-	-	-	๑,๒๕๐,๐๐๐	-	ร้อยละหรือจำนวนการคมนาคมสะดวกขึ้น	ประชาชนเดินทางและขนย้ายผลผลิตได้สะดวก	ประชาชนเดินทางและขนย้ายผลผลิตได้สะดวก โครงการที่เสนอขึ้นใหม่ในแผน ๕ ปี หมู่ที่ ๘

บัญชีสรุปโครงการเกินศักยภาพ
 แผนพัฒนาท้องถิ่น (พ.ศ. ๒๕๖๑-๒๕๖๕)
 องค์การบริหารส่วนตำบลเหมืองใหม่ อำเภออัมพวา จังหวัดสมุทรสงคราม
 ประจำปีงบประมาณ ๒๕๖๒

ยุทธศาสตร์	ปี พ.ศ. ๒๕๖๑		ปี พ.ศ. ๒๕๖๒		ปี พ.ศ. ๒๕๖๓		ปี พ.ศ. ๒๕๖๔		ปี พ.ศ. ๒๕๖๕		รวม ๕ปี	
	จำนวนโครงการ	งบประมาณ (บาท)	จำนวนโครงการ	งบประมาณ (บาท)	จำนวนโครงการ	งบประมาณ (บาท)	จำนวนโครงการ	งบประมาณ (บาท)	จำนวนโครงการ	งบประมาณ (บาท)	จำนวนโครงการ	งบประมาณ (บาท)
๑)ยุทธศาสตร์ที่ ๑ ยุทธศาสตร์ด้านโครงสร้างพื้นฐาน												
๑.๑ แผนงานเคหะและชุมชน	๑	๑,๕๐๐,๐๐๐	๑	๔,๐๐๐,๐๐๐	๒	๖,๕๐๐,๐๐๐	๓	๙,๐๐๐,๐๐๐	๒	๖,๕๐๐,๐๐๐	๙	๒๗,๕๐๐,๐๐๐
รวม	๑	๑,๕๐๐,๐๐๐	๑	๔,๐๐๐,๐๐๐	๒	๖,๕๐๐,๐๐๐	๓	๙,๐๐๐,๐๐๐	๒	๖,๕๐๐,๐๐๐	๙	๒๗,๕๐๐,๐๐๐
๔)ยุทธศาสตร์ที่ ๔ ยุทธศาสตร์ด้านธรรมชาติและสิ่งแวดล้อมและการท่องเที่ยว												
๔.๑ แผนงานบริหารงานทั่วไป	๕	๐	๖	๗๐,๐๐๐	๖	๗๐,๐๐๐	๖	๗๐,๐๐๐	๖	๗๐,๐๐๐	๒๙	๒๘๐,๐๐๐
รวม	๕	๐	๖	๗๐,๐๐๐	๖	๗๐,๐๐๐	๖	๗๐,๐๐๐	๖	๗๐,๐๐๐	๒๙	๒๘๐,๐๐๐
รวมทั้งสิ้น	๖	๑,๕๐๐,๐๐๐	๗	๔,๐๗๐,๐๐๐	๘	๖,๕๗๐,๐๐๐	๙	๙,๐๗๐,๐๐๐	๘	๖,๕๗๐,๐๐๐	๓๘	๒๗,๗๗๐,๐๐๐

**รายละเอียดบัญชีโครงการพัฒนา
แผนพัฒนาท้องถิ่น (พ.ศ. ๒๕๖๖-๒๕๗๐)
สำหรับ โครงการที่เกินศักยภาพขององค์กรปกครองส่วนท้องถิ่น ที่ใช้สำหรับการประสานแผนพัฒนาท้องถิ่น
องค์การบริหารส่วนตำบลเหมืองใหม่**

- ก. ยุทธศาสตร์จังหวัด ยุทธศาสตร์ ที่ ๓ สร้างเสริมและพัฒนาคุณภาพชีวิตของประชาชนและสังคมให้มีความเข้มแข็งและดำรงชีวิตตามปรัชญาของเศรษฐกิจพอเพียง
- ข. ยุทธศาสตร์การพัฒนาขององค์กรปกครองส่วนท้องถิ่นในเขตจังหวัดสมุทรสงคราม ยุทธศาสตร์ที่ ๑ การพัฒนาด้านโครงสร้างพื้นฐาน
๑. ยุทธศาสตร์การพัฒนาด้านโครงสร้างพื้นฐาน
- ๑.๑ แผนงานอุตสาหกรรมและการโยธา

ที่	โครงการ	วัตถุประสงค์	เป้าหมาย (ผลผลิตของโครงการ)	งบประมาณ					ตัวชี้วัด (KPI)	ผลลัพธ์ที่คาดว่าจะได้รับ	หน่วยงานที่จะขอประสาน
				๒๕๖๖ (บาท)	๒๕๖๗ (บาท)	๒๕๖๘ (บาท)	๒๕๖๙ (บาท)	๒๕๗๐ (บาท)			
๑.	โครงการก่อสร้าง หลังคาคลุมลาน เอนกประสงค์บริเวณ วัดทุ่งเศรษฐี หมู่ที่ ๕ ตำบลเหมืองใหม่	เพื่อให้ประชาชนมี สถานที่ในการจัด กิจกรรม ได้อย่าง เพียงพอ	ก่อสร้างหลังคา เอนกประสงค์ ขนาดกว้าง ๒๕.๐๐ เมตร ขนาดยาว ๓๖.๐๐ เมตร	๔,๐๐๐,๐๐๐	-	-	-	-	ร้อยละหรือ จำนวนประ ชาชนมาใช้ สถานที่จัด กิจกรรม	ประชาชนมีสถานที่ ในการ จัดกิจกรรมได้อย่างเพียงพอ	-กองช่าง -อบจ.สมุทรสงคราม <u>โครงการแผนเพิ่มเติม 5 ปี</u> <u>(61-65) ฉบับที่ 1 โครงการ</u> <u>เกินศักยภาพ</u>

**รายละเอียดบัญชีโครงการพัฒนา
แผนพัฒนาท้องถิ่น (พ.ศ. ๒๕๖๖-๒๕๗๐)
สำหรับ โครงการที่เกี่วข้องขององค์กรปกครองส่วนท้องถิ่นที่ใช้สำหรับการประสานแผนพัฒนาท้องถิ่น
องค์การบริหารส่วนตำบลเหมืองใหม่**

- ก. ยุทธศาสตร์จังหวัด ยุทธศาสตร์ ที่ ๔ สร้างเสริมประสิทธิภาพในการบริหารจัดการทรัพยากร ธรรมชาติและสิ่งแวดล้อมอย่างมีส่วนร่วมทุกภาคส่วน
- ข. ยุทธศาสตร์การพัฒนาขององค์กรปกครองส่วนท้องถิ่นในเขตจังหวัดสมุทรสงคราม ยุทธศาสตร์ที่ ๖ การจัดการทรัพยากรธรรมชาติและสิ่งแวดล้อมอย่างยั่งยืน
๔. ยุทธศาสตร์การพัฒนาด้านทรัพยากรธรรมชาติและสิ่งแวดล้อมกับการท่องเที่ยว
- ๔.๑ แผนงานบริหารงานทั่วไป

ที่	โครงการ	วัตถุประสงค์	เป้าหมาย (ผลผลิตของโครงการ)	งบประมาณ					ตัวชี้วัด (KPI)	ผลลัพธ์ที่คาดว่าจะได้รับ	หน่วยงานที่ขอประสาน
				๒๕๖๖ (บาท)	๒๕๖๗ (บาท)	๒๕๖๘ (บาท)	๒๕๖๙ (บาท)	๒๕๗๐(บาท)			
๑.	โครงการส่งเสริมการใช้หลอดไฟ (LED) ประหยัดพลังงาน	เพื่อลดค่าใช้จ่ายด้านพลังงานในครัวเรือน	จำนวน ๕ หมู่บ้าน ในเขต อบต.เหมืองใหม่	งบประมาณ พลังงานจังหวัด สมุทรสงคราม และหน่วยงาน อื่นที่เกี่ยวข้อง ๕๐,๐๐๐	งบประมาณ พลังงานจังหวัด สมุทรสงคราม และหน่วยงาน อื่นที่เกี่ยวข้อง ๕๐,๐๐๐	งบประมาณ พลังงานจังหวัด สมุทรสงคราม และหน่วยงาน อื่นที่เกี่ยวข้อง ๕๐,๐๐๐	งบประมาณ พลังงานจังหวัด สมุทรสงคราม และหน่วยงาน อื่นที่เกี่ยวข้อง ๕๐,๐๐๐	งบประมาณ พลังงานจังหวัด สมุทรสงคราม และหน่วยงาน อื่นที่เกี่ยวข้อง ๕๐,๐๐๐	ร้อยละหรือ จำนวน ครัวเรือนที่มี การลดใช้ พลังงาน	ประชาชนประหยัดค่าใช้จ่ายด้าน พลังงาน	อบต.เหมืองใหม่และสำนักงาน พลังงานจังหวัดสมุทรสงครามและ หน่วยงานอื่นๆที่เกี่ยวข้อง
๒.	โครงการระบบสูบน้ำพลังงานแสงอาทิตย์ สำหรับประปาหมู่บ้าน	เพื่อลดค่าใช้จ่ายด้านพลังงานในการสูบน้ำ	จำนวน ๑ แห่ง ณ วัดทุ่งเศรษฐี	งบประมาณ พลังงานจังหวัด สมุทรสงคราม และหน่วยงาน อื่นที่เกี่ยวข้อง ๕๐,๐๐๐	งบประมาณ พลังงานจังหวัด สมุทรสงคราม และหน่วยงาน อื่นที่เกี่ยวข้อง ๕๐,๐๐๐	งบประมาณ พลังงานจังหวัด สมุทรสงคราม และหน่วยงาน อื่นที่เกี่ยวข้อง ๕๐,๐๐๐	งบประมาณ พลังงานจังหวัด สมุทรสงคราม และหน่วยงาน อื่นที่เกี่ยวข้อง ๕๐,๐๐๐	งบประมาณ พลังงานจังหวัด สมุทรสงคราม และหน่วยงาน อื่นที่เกี่ยวข้อง ๕๐,๐๐๐	ค่าใช้จ่ายการสูบน้ำ น้ำประปาลดลง	อบต.ลดค่าใช้จ่าย ด้านพลังงานในการ สูบน้ำประปาหมู่บ้าน	อบต.เหมืองใหม่และสำนักงาน พลังงานจังหวัดสมุทรสงครามและ หน่วยงานอื่นๆที่เกี่ยวข้อง
๓.	โครงการส่งเสริมการใช้เทคโนโลยีพลังงาน แสงอาทิตย์ ขนาด ๒x๒ เมตร	เพื่อเพิ่มรายได้ให้แก่ประชาชนลด รายจ่ายด้านพลังงาน	วิสาหกิจชุมชนใน เขต.อบต.เหมืองใหม่	งบประมาณ พลังงานจังหวัด สมุทรสงคราม และหน่วยงาน อื่นที่เกี่ยวข้อง ๕๐,๐๐๐	งบประมาณ พลังงานจังหวัด สมุทรสงคราม และหน่วยงาน อื่นที่เกี่ยวข้อง ๕๐,๐๐๐	งบประมาณ พลังงานจังหวัด สมุทรสงคราม และหน่วยงาน อื่นที่เกี่ยวข้อง ๕๐,๐๐๐	งบประมาณ พลังงานจังหวัด สมุทรสงคราม และหน่วยงาน อื่นที่เกี่ยวข้อง ๕๐,๐๐๐	งบประมาณ พลังงานจังหวัด สมุทรสงคราม และหน่วยงาน อื่นที่เกี่ยวข้อง ๕๐,๐๐๐	จำนวนเทคโนโลยี พลังงานในพื้นที่ เพิ่มขึ้นเพิ่มรายได้ ลดรายจ่ายด้าน พลังงาน	ประชาชนประหยัดค่าใช้จ่ายด้าน พลังงานเพิ่มรายได้	อบต.เหมืองใหม่และสำนักงาน พลังงานจังหวัดสมุทรสงครามและ หน่วยงานอื่นๆที่เกี่ยวข้อง

